

Załącznik nr 1
do Uchwały Nr
Rady Powiatu w Piasecznie
z dnia 2005 roku

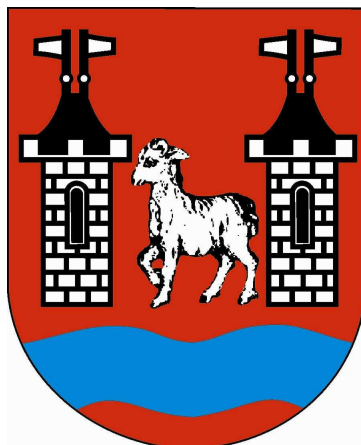

PLAN ROZWOJU LOKALNEGO
POWIATU PIASECZYŃSKIEGO
NA LATA 2005 – 2008
oraz w perspektywie do roku 2014

Starostwo Powiatowe w Piasecznie
ul. Chyliczkowska 14
05-500 Piaseczno
tel. (022) 737-11-56
fax. (022) 737-11-58

Piaseczno, marzec 2005r.

Plan Rozwoju Lokalnego powstał przy współpracy firmy



**INWEST
CONSULTING S.A.**

61-706 Poznań

ul.Libelta 1a

tel./fax.: 061/851 86 77

Jacek Mrowicki - Prezes Zarządu, Paweł Śliwiński – Wiceprezes Zarządu

Sąd Rejonowy w Poznaniu – Wydział XXI Gospodarczy KRS, nr KRS 0000028098

Wysokość kapitału całkowitego akcyjnego: 2.500.000,00 PLN

.



SPIS TREŚCI

Rozdział 1. Podstawy Planu Rozwoju Lokalnego Powiatu Piaseczyńskiego	7
1.1. Wprowadzenie	8
1.2. Plan Rozwoju Lokalnego Powiatu Piaseczyńskiego	9
1.3. Metodyka prac	11
1.4. Kryteria oceny wniosków inwestycyjnych	13
Rozdział 2. Charakterystyka obecnej sytuacji społeczno - gospodarczej na terenie Powiatu Piaseczyńskiego	16
2.1. Wstęp	17
2.1.1. Historia Powiatu	17
2.1.2. Ogólna charakterystyka Powiatu	18
2.1.3. Warunki geograficzno – topograficzne	21
2.1.4. Sytuacja demograficzna i społeczna Powiatu	22
2.1.5. Warunki klimatyczne	24
2.2. Analiza stanu obecnego	24
2.2.1. Wody powierzchniowe	24
2.2.2. Gleby	25
2.2.3. Zasoby Leśne	25
2.2.4. Infrastruktura komunikacyjna	27
2.2.5. Mieszkalnictwo	29
2.2.6. Rozwój gospodarczy	30
2.2.7. Bezrobocie	34
2.2.8. Oświata i edukacja	37
2.2.9. Kultura i sport	42
2.2.10. Rozwój turystyczny Powiatu	43
2.2.11. Pomoc społeczna	44
2.2.12. Opieka zdrowotna	45
2.2.13. Bezpieczeństwo publiczne	47
2.2.14. Analiza SWOT Powiatu Piaseczyńskiego wg Strategii Rozwoju	52
2.2.15. Identyfikacja problemów Powiatu w oparciu o Strategię Rozwoju	56
2.3. Strategia Zrównoważonego Rozwoju Powiatu Piaseczyńskiego	57
2.4. Cele strategiczne rozwoju Powiatu Piaseczyńskiego	57
Rozdział 3. Cel Planu Rozwoju Lokalnego Powiatu Piaseczyńskiego	63
3.1. Rozbudowa i modernizacja infrastruktury komunikacyjnej	65
3.2. Budowa i modernizacja infrastruktury edukacyjnej	65
3.3. Podnoszenie jakości obsługi obywateli	65
Rozdział 4. Wieloletni Plan Finansowy - założenia prognostyczne	66
4.1. Cel opracowania prognoz finansowych	67
4.2. Metodyka opracowania prognoz finansowych	67
4.3. Dane historyczne	68
4.4. Metodyka prognozowania	68
4.5. Trafność prognozy	70



4.6.	Zasady gospodarki finansowej Jednostek Samorządu Terytorialnego w latach 2001 – 2003	70
4.7.	Zasady gospodarki finansowej Jednostek Samorządu Terytorialnego od 2004 roku	72
4.8.	Założenia przyjęte do prognozy części finansowej Planu Rozwoju Lokalnego na lata 2005 - 2014	74
4.8.1.	Czynniki mające wpływ na gospodarkę budżetową i finanse	74
4.8.2.	Inflacja	74
4.8.3.	Produkt Krajowy Brutto	76
4.9.	Rodzaje ryzyka towarzyszącego funkcjonowaniu jednostek samorządu terytorialnego	77
Rozdział 5. Gospodarka finansowa Powiatu w latach 2001 - 2004		80
5.1.	Wykonanie budżetów Powiatu Piaseczyńskiego w latach 2001 - 2004	81
5.2.	Dochody Powiatu Piaseczyńskiego w latach 2001 – 2004	84
5.3.	Wydatki Powiatu Piaseczyńskiego w latach 2001 – 2004	87
5.4.	Wynik budżetów Powiatu Piaseczyńskiego	88
5.5.	Wolne środki Powiatu Piaseczyńskiego	89
Rozdział 6. Wieloletni Plan Finansowy – prognozy budżetowe na lata 2005 - 2014		91
6.1.	Dochody	92
6.2.	Wydatki	98
6.3.	Informacje o zaciągniętych i planowanych zobowiązaniach finansowych z tytułu kredytów, pożyczek i obligacji	104
6.4.	Prognoza rentowności bonów skarbowych dla okresów odsetkowych	106
6.5.	Informacje o udzielaniu przez Powiat poręczeń i gwarancji	106
6.6.	Analiza zdolności finansowej Powiatu w latach obowiązywania prognozy	113
6.7.	Wskaźniki obciążenia budżetu Powiatu	118
Rozdział 7. Wieloletni Plan Rzeczowy - Inwestycje planowane w ramach Planu Rozwoju Lokalnego		122
7.1.	Zadania zgłoszone do Planu Rozwoju Lokalnego Powiatu Piaseczyńskiego	123
7.2.	Zadania objęte interwencją Planu Rozwoju Lokalnego Powiatu Piaseczyńskiego	133
Rozdział 8. Plan Rozwoju Lokalnego - Powiązanie projektów z celami strategicznymi Powiatu i województwa		154
8.1.	Metoda powiązania projektów z celami strategicznymi Powiatu Piaseczyńskiego i Strategią Rozwoju Województwa Mazowieckiego	155
8.2.	Cele projektów inwestycyjnych przyjętych do Planu Rozwoju Lokalnego	156
Rozdział 9. System wdrażania i oczekiwane wskaźniki osiągnięć Planu Rozwoju Lokalnego		157
9.1.	System wdrażania Planu Rozwoju Lokalnego	158
9.2.	Oczekiwane wskaźniki osiągnięć Planu Rozwoju Lokalnego	158
Rozdział 10. Sposoby monitorowania, oceny i komunikacji społecznej Planu Rozwoju Lokalnego		162



10.1.	Sposoby monitorowania i oceny Planu Rozwoju Lokalnego Powiatu Piaseczyńskiego	163
10.2.	Sposoby inicjowania współpracy pomiędzy sektorem publicznym, prywatnym i organizacjami pozarządowymi	163
10.3.	Public Relations Planu Rozwoju Lokalnego	163
Rozdział 11. Podsumowanie		165
Rozdział 12. Załączniki - Podstawy prawne prac nad Planem Rozwoju Lokalnego Powiatu Piaseczyńskiego		
Lokalnego Powiatu Piaseczyńskiego		168
12.1.	Uchwała nr XIX/11/04 Rady Powiatu Piaseczyńskiego z dnia 29 lipca 2004 roku w sprawie opracowania Planu Rozwoju Lokalnego Powiatu Piaseczyńskiego	169
12.2.	Uchwała nr 100/1/04 Zarządu Powiatu Piaseczyńskiego z dnia 8 września 2004 roku w sprawie powołania Zespołu ds. prac nad Planem Rozwoju Lokalnego.	170
12.3.	Uchwała nr XXI/10/04 Rady Powiatu Piaseczyńskiego z dnia 30 września 2004 roku w sprawie przyjęcia kryteriów oceny inwestycji na potrzeby Planu Rozwoju Lokalnego.	171



Skróty i pojęcia używane w opracowaniu

ANALIZA MOŻLIWOŚCI INWESTYCYJNYCH	sprawdzenie w oparciu o projekcje finansowe, jakie środki może powiat przeznaczyć na inwestycje. Uwzględnia zarówno środki własne (w tym zaoszczędzone) jak i źródła zewnętrzne
ANALIZA WIARYGODNOŚCI KREDYTOWEJ	sprawdzenie (w oparciu o procedury przyjęte przez kredytodawcę) zdolności podmiotu do spłaty zobowiązań w przyszłości. Tu dodatkowo weryfikowana jest zgodność z ustawą o finansach publicznych
DOTACJA	w opracowaniu są to kwoty wynikające z paragrafu 201 202, 203, 211, 212, 213, 221, 222, 223, 631, 641, 651, 633, 643, 653, 632, 642, 652 klasyfikacji paragrafów dochodów, przychodów i środków zgodnie z Rozporządzeniem Ministra Finansów z dnia 25 marca 2003 r. w sprawie szczegółowej klasyfikacji dochodów i wydatków oraz przychodów i rozchodów
DZ. U.	Dziennik Ustaw Rzeczypospolitej Polskiej
GUS	Główny Urząd Statystyczny
JST	Jednostka samorządu terytorialnego
NFOŚiGW	Narodowy Fundusz Ochrony Środowiska i Gospodarki Wodnej
OBLIGACJE	wierzycielskie papiery wartościowe emitowane przez osoby prawne w celu pozyskania środków pieniężnych dla finansowania określonych celów; obligacje są z reguły papierami wartościowymi na okaziciela, co powoduje, że są instrumentem finansowym w pełni płynnym i łatwo zbywalnym; obligacje jako papiery wartościowe podlegają obrotowi (tzn. mogą być kupowane i sprzedawane)
PLN	Polski złoty wprowadzony do obiegu 1 stycznia 1995 roku
POWIAT	Powiat Piaseczyński
PRL	Plan Rozwoju Lokalnego Powiatu Piaseczyńskiego na lata 2005-2008 oraz w perspektywie do roku 2014
PROJEKCJA FINANSOWA	przedstawienie na podstawie wiedzy szczególnej (przewidywania służb finansowych powiatu) i ogólnej (wskaźniki ekonomiczne) przewidywań dotyczących przyszłych zdarzeń finansowych
RATA	część nominalnej wielkości kredytu przypadająca do spłaty w danym roku
RATA ODSETKOWA	odsetki od kredytu przypadające do spłaty w danym roku wyliczone w oparciu o prognozowane stopy procentowe.
S.A.	Spółka akcyjna
SP. Z O.O.	Spółka z ograniczoną odpowiedzialnością
SUBWENCJA	w opracowaniu są to kwoty wynikające z paragrafu 292 klasyfikacji paragrafów dochodów, przychodów i środków zgodnie z Rozporządzeniem Ministra Finansów z dnia 25 marca 2003 r. w sprawie szczegółowej klasyfikacji dochodów i wydatków oraz przychodów i rozchodów
USTAWA O FINANSACH PUBLICZNYCH	Ustawa z dnia 26 listopada 1998 r. o finansach publicznych (Tekst jedn. Dz. U. z 2003 r. Nr 15, poz. 148 z późniejszymi zmianami)
USTAWA O DOCHODACH	1. Ustawa z dnia 26 listopada 1998 r. o dochodach jednostek samorządu terytorialnego (Dz. U. Nr 150, poz. 983 z późniejszymi zmianami) 2. Ustawa z dnia 13 listopada 2003 r. o dochodach jednostek samorządu terytorialnego (Dz. U. z 2003 r. Nr 203, poz. 1966)
WFOŚiGW	Wojewódzki Fundusz Ochrony Środowiska i Gospodarki Wodnej
WIBOR	Warsaw Interbank Offered Rate, oprocentowanie, po jakim banki skłonne są udzielić pożyczek innym bankom
WIBOR 3M	stopa, według której naliczane jest oprocentowanie kredytu w polskiej walucie. Mówi o tym, że odsetki naliczane są raz na trzy miesiące
WPI	Wieloletni Plan Inwestycyjny - analiza możliwości inwestycyjnych
WPR	Wieloletni Plan Rzeczowy - analiza potrzeb i możliwości inwestycyjnych od strony rzeczowej

**ROZDZIAŁ 1. PODSTAWY PLANU ROZWOJU LOKALNEGO
POWIATU PIASECZYŃSKIEGO**





1.1. Wprowadzenie

Podstawowym celem działania samorządu jest osiągnięcie zrównoważonego rozwoju regionu, który prowadzi do poprawy jakości życia lokalnej społeczności. Szczególna rola samorządu terytorialnego została zarysowana przez Konstytucję Rzeczypospolitej Polskiej w artykule 163, który stanowi, że samorząd terytorialny wykonuje zadania publiczne niezastrzeżone przez Konstytucję lub ustawy dla organów innych władz publicznych.

Rozdział 2 ustawy o samorządzie powiatowym w artykule 4 punkt 1. określa zakres działania i zadania powiatu.

Powiat wykonuje określone ustawami zadania publiczne o charakterze ponadgminnym w zakresie:

- 1) edukacji publicznej,
- 2) promocji i ochrony zdrowia,
- 3) pomocy społecznej,
- 4) polityki prorodzinnej,
- 5) wspierania osób niepełnosprawnych,
- 6) transportu zbiorowego i dróg publicznych,
- 7) kultury oraz ochrony zabytków i opieki nad zabytkami,
- 8) kultury fizycznej i turystyki,
- 9) geodezji, kartografii i katastru,
- 10) gospodarki nieruchomościami,
- 11) administracji architektoniczno-budowlanej,
- 12) gospodarki wodnej,
- 13) ochrony środowiska i przyrody,
- 14) rolnictwa, leśnictwa i rybactwa śródlądowego,
- 15) porządku publicznego i bezpieczeństwa obywateli,
- 16) ochrony przeciwpowodziowej, w tym wyposażenia i utrzymania powiatowego magazynu przeciwpowodziowego, przeciwpożarowej i zapobiegania innym nadzwyczajnym zagrożeniom życia i zdrowia ludzi oraz środowiska,
- 17) przeciwdziałania bezrobociu oraz aktywizacji lokalnego rynku pracy,
- 18) ochrony praw konsumenta,
- 19) utrzymania powiatowych obiektów i urządzeń użyteczności publicznej oraz obiektów administracyjnych,
- 20) obronności,
- 21) promocji powiatu,



22) współpracy z organizacjami pozarządowymi.

Do zadań publicznych powiatu należy również zapewnienie wykonywania określonych w ustawach zadań i kompetencji kierowników powiatowych służb, inspekcji i straży.

Powiązanie tych zadań wymaga starannego planowania. Artykuł 110 (oraz inne) ustawy o finansach publicznych oraz artykuł 18 ustawy o samorządzie powiatowym tworzą prawne podstawy wieloletniego planowania finansowego dla samorządu. Ponadto Powiat Piaseczyński wykonuje zadania wynikające z ustawy o planowaniu i zagospodarowaniu przestrzennym (Dz. U. 2003 Nr 80 poz. 717 z dnia 27 marca 2003 r. z późn. zmianami).

1.2. Plan Rozwoju Lokalnego Powiatu Piaseczyńskiego

Posiadanie Planu Rozwoju Lokalnego ma istotne znaczenie dla szans realizacji zrównoważonego rozwoju Powiatu. Dokument ten jest wynikiem procesu planowania strategicznego w Powiecie, podczas którego formułowane są długofalowe cele, ich struktura oraz współzależności, a także jednostki odpowiedzialne za ich wdrożenie. Wymaga, zatem przygotowania analizy hierarchii potrzeb i planowanych działań zmierzających do ich realizacji z uwzględnieniem sposobów finansowania. Plan Rozwoju Lokalnego stanowi istotną przesłankę pozytywnych, pożądaných zmian, ułatwiając władzy samorządowej podejmowanie decyzji. W jego przygotowaniu uczestniczą tak przedstawiciele władz lokalnych (starosta, radni, burmistrzowie i wójtowie gmin) jak i przedstawiciele miejscowego kapitału oraz aktywni mieszkańcy regionu. Oznacza to, że w proces wyznaczania celów rozwoju społeczno-gospodarczego lokalnych społeczności włączone jest jak najszersze spektrum odbiorców późniejszych działań. Dzięki temu strategia ta pozwala na wyartykułowanie interesów lokalnej społeczności, a konsekwentnie realizowana daje mieszkańcom oraz podmiotom gospodarczym poczucie stabilizacji i zmniejsza niepewność, co do przyszłości w kontekstach zmian lokalnych władz. Współdział partnerów społeczno-gospodarczych stanowi istotny wkład w budowę społeczeństwa obywatelskiego. Monitorowanie przez partnerów społecznych i czasowe aktualizacje służą dodatkowo zapewnieniu koncentracji środków i efektywności ich wykorzystania.

Plan Rozwoju Lokalnego jako nakreślenie kierunków wieloletniego rozwoju, pozwala wykazać zasadność i celowość aplikowania o źródła finansowania z funduszy Unii Europejskiej. W praktyce niemożliwe jest, bowiem pozyskanie środków finansowych z różnorodnych programów pomocowych Unii Europejskiej bez rzetelnego i jasnego zaprezentowania wizji rozwoju Powiatu. Dodatkowo dokument ten ułatwia tworzenie studium wykonalności dla inwestycji ujętych w programie, a jednocześnie pozwala na łatwiejsze zawiązywanie porozumień międzypowiatowych dla wspólnych przedsięwzięć inwestycyjnych.



Dla racjonalnego i długofalowego zaplanowania wydatków, zwłaszcza na rzecz projektów perspektywicznych Powiat Piaseczyński podjął działania nad stworzeniem Planu Rozwoju Lokalnego. Proces przystąpienia Rzeczypospolitej Polskiej do Unii Europejskiej spowodował standaryzację prac nad Zintegrowanymi Programami Operacyjnymi Rozwoju Lokalnego.

W trakcie prac nad PRL Powiatu Piaseczyńskiego postanowiono uzupełnić prace tak, aby tworzony program był zgodny z wytycznymi projektu Ministerstwa Gospodarki, Pracy i Polityki Społecznej dotyczącego zasad przygotowywania Planów Rozwoju Lokalnego. Wytyczne te są w swej istocie dokładnie zgodne z będącymi w toku pracami.

Podstawami prawnymi podjętych prac są:

- 1) Uchwała nr XIX/11/04 Rady Powiatu Piaseczyńskiego z dnia 29 lipca 2004 roku w sprawie opracowania Planu Rozwoju Lokalnego Powiatu Piaseczyńskiego.
- 2) Uchwała nr 100/1/04 Zarządu Powiatu Piaseczyńskiego z dnia 8 września 2004 roku w sprawie powołania Zespołu ds. prac nad Planem Rozwoju Lokalnego.
- 3) Uchwała nr XXI/10/04 Rady Powiatu Piaseczyńskiego z dnia 30 września 2004 roku w sprawie przyjęcia kryteriów oceny inwestycji na potrzeby Planu Rozwoju Lokalnego.

Ponadto korzystano z dokumentów:

- 1) Strategia Zrównoważonego Rozwoju Powiatu Piaseczyńskiego.
- 2) Strategia Rozwoju Województwa Mazowieckiego.
- 3) „Zintegrowany Program Operacyjny Rozwoju Regionalnego”, wersja ostateczna zatwierdzona przez Radę Ministrów w dn. 16 marca 2004 r.
- 4) „Zintegrowany Program Operacyjny Rozwoju Regionalnego”, uzupełnienie programu, (załącznik do rozporządzenia Ministra Gospodarki i Pracy z dnia 25 sierpnia 2004 r. w sprawie przyjęcia Uzupełnienia Zintegrowanego Programu Operacyjnego Rozwoju Regionalnego, Dz. U. Nr 200, Poz. 2051).
- 5) „Zintegrowany Program Operacyjny Rozwoju Regionalnego 2004 - 2006. Podręcznik procedur wdrażania ZPORR - wersja robocza z 29 września 2004r., Ministerstwo Gospodarki, Pracy i Polityki Społecznej, Warszawa, styczeń 2004 r.
- 6) „Narodowy Plan Rozwoju”, Ustawa z dnia 20 kwietnia 2004 r. (Dz. U. Nr 116, poz. 1206).
- 7) „Narodowy Plan Rozwoju na lata 2004-2006”, Rozporządzenia Rady Ministrów z dnia 22 czerwca 2004 r. w sprawie przyjęcia Narodowego Planu Rozwoju 2004-2006. (Dz. U. Nr 149, poz. 1567).



1.3. Metodyka prac

Plan Rozwoju Lokalnego został opracowany przy założeniu, że jego sporządzenie przyczyni się do planowego zarządzania wymagającego okresowych weryfikacji luki pomiędzy stanem faktycznym i stanem pożądanym w powiecie.

Etap I – diagnoza stanu.

Diagnoza obejmuje przegląd najważniejszych elementów struktury społeczno-gospodarczej powiatu. Szczególny nacisk położono na omówienie następujących zagadnień:

- sytuacji demograficznej i społecznej,
- stanu infrastruktury technicznej, w szczególności spraw infrastruktury telekomunikacyjnej, energetycznej i gazowniczej, kanalizacji, gospodarki wodno-ściekowej, gospodarki odpadami, infrastruktury drogowej,
- stanu infrastruktury społecznej, w szczególności bazy materialnej oświaty i wychowania, zagadnień pomocy społecznej, służby zdrowia, kultury oraz sportu i rekreacji,
- sytuacji gospodarczej, w tym w sferze rolnictwa oraz działalności pozarolniczej,
- problematyki przestrzennej i mieszkaniowej,
- gospodarki finansowej powiatu oraz inwestycji publicznych.

Przy opracowywaniu diagnozy stanu dokonano również przeglądu dokumentów powiatu związanych ze sferą przestrzenną.

Poza danymi pozyskanymi z powiatu korzystano również z szeregu opracowań i publikacji statystycznych, w tym roczników województwa oraz wydawnictwa ze spisu rolnego oraz spisu powszechnego z roku 2003.

Etap I opracowano głównie na podstawie Strategii Zrównoważonego Rozwoju Powiatu Piaseczyńskiego.

Etap II – dyskusja na temat głównych problemów powiatu oraz sposobów ich rozwiązania.

W ramach etapu II zwrócono się do najważniejszych środowisk społecznych oraz gospodarczych z terenu Powiatu z prośbą o wyrażenie opinii na temat najważniejszych lokalnych problemów rozwojowych. Ponadto poproszono te środowiska o zgłaszanie propozycji sposobów rozwiązania przedmiotowych problemów.

Konsultacje prowadzone zostały w oparciu o specjalnie w tym celu przygotowaną przez Zespół Zadaniowy ds. rozwoju lokalnego ankietę społeczną.

Odbyła się również sesja warsztatowa z udziałem radnych i kierowników powiatowych jednostek organizacyjnych oraz przedstawicieli lokalnego biznesu.



Podczas spotkań dyskutowane były szeroko główne problemy rozwojowe danego obszaru Powiatu z uwzględnieniem głównych priorytetów rozwojowych tj. rynek pracy (bezrobocie), bezpieczeństwo publiczne itp.

Na podstawie otrzymanych ankiet Zespół Zadaniowy przygotował syntezę problemów oraz listę najważniejszych przedsięwzięć służących ich rozwiązaniu.

Etap III – zarys projektu Planu Rozwoju Lokalnego - robocza wersja dokumentu.

Zespół Zadaniowy ds. rozwoju lokalnego opracowujący Plan Rozwoju Lokalnego Powiatu Piaseczyńskiego przygotował zarysy dokumentów obejmujących diagnozę stanu, obszary strategiczne, cele strategiczne, cele operacyjne, działania oraz zadania priorytetowe.

W kolejnym kroku część zadań priorytetowych została umieszczona w projekcie Planu Rozwoju Lokalnego Powiatu Piaseczyńskiego jako przewidziane do realizacji w latach 2005 – 2008.

Etap IV – uchwalenie Planu Rozwoju Lokalnego przez Radę Powiatu Piaseczyńskiego.

W wyniku akceptacji projektu planu przez Komisję Rady Powiatu w Piasecznie podjęto decyzję o umieszczeniu uchwały w sprawie przyjęcia tego dokumentu w porządku obrad Sesji Rady Powiatu Piaseczyńskiego w dniu 2005 r.

Podsumowując, przebieg prac był następujący:

1. Stworzenie Planu Rozwoju Lokalnego (PRL).
 - a. Przygotowanie danych przez służby finansowe Starostwa Powiatowego.
 - I. Dane historyczne.
 - II. Prognozy.
 - b. Weryfikacja danych.
 - c. Stworzenie projekcji możliwości finansowych Powiatu na okres obowiązywania Planu Rozwoju Lokalnego.
 - d. Analiza możliwości finansowych powiatu przez służby finansowe Powiatu z udziałem konsultantów.
2. Stworzenie Planu Rozwoju Lokalnego (PRL).
 - a. Zebranie wniosków inwestycyjnych.
 - b. Opracowanie wniosków przez Starostwo Powiatowe w Piasecznie.
 - c. Powiązanie projektów z celami strategicznymi Powiatu.
 - d. Ocena wniosków zgodnie z przyjętymi kryteriami.
3. Harmonizacja możliwości finansowych z potrzebami inwestycyjnymi - stworzenie wariantów Planu Rozwoju Lokalnego.



4. Prezentacja i ocena wariantów Planu Rozwoju Lokalnego.
5. Wybór wariantu.
6. Przygotowanie i przedłożenie Radzie Powiatu projektu Planu Rozwoju Lokalnego.

1.4. Kryteria oceny wniosków inwestycyjnych

Ocena wniosków inwestycyjnych zgodnie z przyjętymi dokumentami przebiegała według następujących kryteriów:

Warunkiem rozpatrywania inwestycji w ramach Planu Rozwoju Lokalnego jest:

- 1. Zgodność inwestycji ze Strategią Zrównoważonego Rozwoju Powiatu Piaseczyńskiego.**
- 2. Wartość zadania przekraczająca 100 000 PLN.**

1. Ocena inwestycji w kategoriach uwarunkowań społecznych:

1.1. Zasięg terytorialny oddziaływania:

- 0** – mniejszy niż jedna gmina,
- 1** – jedna gmina,
- 2** – więcej niż jedna gmina,
- 3** – cały Powiat,
- 4** – zasięg terytorialny.

1.2. Wpływ na rozwój gospodarczy i/ lub tworzenie nowych miejsc pracy:

- 0** – nie wpływa,
- 3** – podwyższa atrakcyjność inwestycyjną Powiatu, co w przyszłości może przyczyniać się do utrzymania istniejących lub powstawania nowych miejsc pracy,
- 6** – w istotny sposób przyczynia się do powstania nowych podmiotów oraz nowych miejsc pracy; podwyższa atrakcyjność Powiatu.

1.3. Wpływ inwestycji na rozwój edukacyjno-oświatowy dzieci i młodzieży:

- 0** – nie wpływa,
- 1** – poprawia możliwości rozwoju,
- 3** – dodaje nową jakość do możliwości rozwoju edukacyjno-oświatowego.

**1.4. Wpływ na bezpieczeństwo mieszkańców:**

- 0 – nie wpływa,
- 1 – poprawia bezpieczeństwo mieszkańców,
- 3 – dodaje nową jakość dla bezpieczeństwa mieszkańców.

1.5. Wpływ na poprawę spędzania wolnego czasu przez mieszkańców Powiatu i gości:

- 0 – nie wpływa,
- 0,5 – niewielki,
- 1 – istotny.

**1.6. W przypadku inwestycji o równej ilości punktów decyduje Zespół:
głosowanie.****2. Ocena inwestycji w kategoriach strukturalnych:****2.1. Powiązanie z innymi inwestycjami realizowanymi przez Powiat:**

- 0 – nie,
- 1 – tak.

2.2. Stopień zaawansowania inwestycji:

- 0 – nowa inwestycja,
- 1 – faza koncepcji i opracowania wstępnego,
- 2 – opracowana dokumentacja projektowa lub wybrany projektant,
- 3 – pozwolenie na budowę (lub możliwość rozpoczęcia inwestycji),
- 5 – podpisana umowa na realizację robót budowlano-montażowych,

2.3. Na ile poprawi się wykorzystanie istniejących obiektów użyteczności publicznej:

- 0 – nie wpływa,
- 1 – częściowo,
- 3 – zdecydowanie.

2.4. Wpływ na środowisko naturalne:

- 0 – neutralny wpływ,
- 2 – pozytywny wpływ,

**2.5. Wpływ inwestycji na poprawę wizerunku Powiatu:**

- 0 – neutralny,
- 1 – pozytywny,
- 2 – istotnie zmienia wizerunek.

3. Ocena inwestycji w kategoriach finansowych:**3.1. Wpływ inwestycji na budżet:**

- 3 – wpływ ujemny (istotny wzrost stałych wydatków budżetowych),
- 0 – wpływ neutralny,
- 3 – wpływ dodatni (stałe dochody lub zmniejszenie stałych wydatków budżetowych, lub uniknięcie wysokich kosztów związanych inwestycją).

3.2. Możliwość finansowania inwestycji z niekomercyjnych środków bezzwrotnych*:

- 0 – nie,
- 2 – środki finansujące do 20% inwestycji,
- 5 – powyżej 20% i nie więcej niż 50% inwestycji,
- 10 – powyżej 50% inwestycji,
- +2 – każde następne 10% inwestycji.

3.3. Możliwość finansowania inwestycji z niekomercyjnych źródeł zewnętrznych:

- 0 – brak możliwości,
- 2 – środki finansujące do 20% inwestycji,
- 3 – powyżej 20% i nie więcej niż 45% inwestycji,
- 5 – powyżej 45% inwestycji.

3.4. Możliwość współfinansowania inwestycji z udziałem własnym mieszkańców lub innych zainteresowanych podmiotów, w tym gmin:**

- 0 – nie,
- 2 – środki finansujące do 10% inwestycji,
- 4 – powyżej 10% i nie więcej niż 30% inwestycji,
- 8 – powyżej 30% inwestycji.

*) W przypadku niewielkiego prawdopodobieństwa przyznania środków punktacje obniża się o połowę.

**) Punkty przyznaje się tylko w przypadku istnienia dokumentu potwierdzającego współfinansowanie, a w przypadku gmin przynajmniej pisemnej deklaracji Burmistrza lub Wójta.

**ROZDZIAŁ 2. CHARAKTERYSTYKA OBECNEJ SYTUACJI
SPOŁECZNO - GOSPODARCZEJ NA TERENIE
POWIATU PIASECZYŃSKIEGO**





2.1. Wstęp

2.1.1. HISTORIA POWIATU

Powiat Piaseczyński utworzony został z dniem 1 lipca 1952 r. jako jeden z czterech powstałych po zniesieniu powiatu warszawskiego. W jego skład weszły miasta: Piaseczno, Skolimów-Konstancin, oraz gminy: Falenty, Jeziorna i Lesznowola z dawnego powiatu warszawskiego. Włączono też Górę Kalwarię z gminami: Czersk, Głusków, Jazgarzew, Kąty, Sobików i Wola Wągrowzka należące dotąd do powiatu grójeckiego oraz gminę Mroków z powiatu grodzisko-mazowieckiego (dawnego błońskiego). Powiat zlikwidowano w wyniku reformy administracyjnej 31 maja 1975 r., a reaktywowano w dawnych granicach bez gminy Raszyn z dniem 1 stycznia 1999 r. Najstarszą spośród miejscowości powiatu jest Czersk. Uzyskał prawa miejskie ok. połowy XIVw., potwierdzone w 1386 r., utracił je w 1869 r. Piaseczno jest miastem od 1429 r., Góra Kalwaria od 1670 r., Skolimów-Konstancin otrzymał ustrój miejski w 1952 r., Jeziorna w 1962r., od 1 stycznia 1969 r. stanowią jedno miasto Konstancin-Jeziorna. Obszar obecnego Powiatu Piaseczyńskiego należał do 1526 r. do Księstwa Mazowieckiego, następnie włączony do Królestwa Polskiego, województwa mazowieckiego. Do 1795 r. północna część znajdowała się w ziemi warszawskiej, południowa w czerskiej (granica przebiegała wzdłuż rzeki Jeziorki) i w powiatach (wówczas jednostkach podziału sądowego) czerskim, tarczyńskim i warszawskim. Stolica ziemi Czersk była miejscem zjazdów sądowych tzw. roków; tu odbywały się sejmiki szlachty. Zamek w Czersku Sądy czerskie wraz z archiwum po III rozbiórze Polski w 1795 r. Prusacy przenieśli do Góry. Utworzono tu Sąd Pokoju powiatu czerskiego. Piaseczno i inne miejscowości położone w powiecie warszawskim należały do zakresu kompetencji Sądu Pokoju Okręgu i Miasta Warszawy. Sąd Pokoju w 1845 r. przeniesiono z Góry do Grójca. Po powstaniu styczniowym władze carskie pozbawiły praw miejskich Piaseczno w 1869 r., a Górę Kalwarię w 1883 r. Ponownie zostały podniesienie do rzędu miast przez okupacyjną administrację niemiecką w 1916 r. Przez teren obecnego Powiatu przebiegały od średniowiecza dwa szlaki komunikacyjne: z Warszawy przez Jeziornę do Czerska i tzw. trakt warecki z Warszawy przez Piaseczno do Warki z odgałęzieniem do Czerska. W drugiej dekadzie XIXw. przeprowadzono trakt rządowy puławski (od 1845 r. zwany nowoaleksandryjskim), którego częścią jest dzisiejsza ulica Puławska. Po uruchomieniu nowej trasy stary trakt warecki stracił na znaczeniu i stał się drogą lokalną. Miasto Góra, od 1867 r. Góra Kalwaria, od początku Królestwa Kongresowego do końca 2001 r. było miastem garnizonowym. Stacjonowały tu różne formacje wojskowe, a w 2 dekadzie XXw. była siedzibą Centralnej Szkoły Straży Granicznej. Przez wieki miejscowa ludność trudniła się głównie rzemiosłem, rolnictwem i handlem. Wzdłuż Jeziorki pracowały młyny wodne. W 1760 r. powstał młyn zbożowo-papierniczy, który dał



początek fabryce papieru. W majątkach uruchamiano browary, gorzelnie i cegielnie, które zaopatrywały lokalny rynek. Na przełomie XIX i XX w. zbudowano linie wąskotorowych kolejek dojazdowych z Warszawy m.in. do Góry Kalwarii, z których do dziś pozostała, wpisana do rejestru zabytków, linia z Piaseczna przez Grójec do Nowego Miasta nad Pilicą w powiecie grójeckim o długości 72 km (regularny ruch osobowy zawieszono na niej w 1991 roku, a towarowy w 1996 r.). W XX w. teren dzisiejszego Powiatu Piaseczyńskiego przecięły dwie linie kolejowe Warszawa - Radom - Kraków w 1934 r. i Skierniewice - Łuków (z mostem na Wiśle w Górze Kalwarii) w 1953 r. Zniszczenia miejscowości powiatu przyniosły potop szwedzki (w ruinę popadł wówczas zamek w Czersku), wojna północna na początku XVIII w. i powstanie kościuszkowskie. Największa w historii ziem Powiatu, nie rozstrzygnięta bitwa między wojskami polskimi i rosyjskimi rozegrała się pod Gołkowem 9 i 10 lipca 1794 r. Okres drugiej wojny światowej ponownie odcisnął się bolesnym piętnem na terenach obecnego Powiatu. Przetoczyły się wtedy wojska polskie i niemieckie w czasie kampanii wrześniowej. Jesienią 1940 r. licznych miejscowych Żydów uwięziono w gettach w Piasecznie i Górze Kalwarii. W lutym 1941 roku wszyscy zostali przesiedleni do getta warszawskiego. Lasy Chojnowskie stały się schronieniem dla oddziałów partyzanckich, a podczas powstania warszawskiego jego zapleczem. Terytorium dzisiejszego Powiatu należało do rozbiorów do województwa mazowieckiego, w latach 1796-1806 do departamentu warszawskiego w prowincji Prusy Południowe, w okresie Księstwa Warszawskiego od 1807 do 1814 r. nadal pozostawało w departamencie warszawskim. W latach 1815-1837 znajdowało się w województwie mazowieckim w Królestwie Polskim, w latach 1837-1845 w guberni mazowieckiej, a w latach 1845-1915 w guberni warszawskiej. W okresie okupacji niemieckiej podczas I wojny światowej (1915-1918) należało do General-Gubernatorstwa Warszawskiego. Od 1945 do 1975 r. stanowiło część województwa warszawskiego, w latach 1975-1998 województwa stołecznego warszawskiego, a od początku 1999 r. znajduje się w województwie mazowieckim.

2.1.2. OGÓLNA CHARAKTERYSTYKA POWIATU

Powiat Piaseczyński położony jest w centralnej części województwa mazowieckiego, na południowych obrzeżach Warszawy. Od północy graniczy z powiatem warszawskim, od wschodu - z powiatem otwockim (przez Wisłę), od południa - z powiatem grójeckim, od zachodu - z powiatem grodziskim i pruszkowskim. W skład Powiatu Piaseczyńskiego wchodzi cztery gminy miejsko-wiejskie: Góra Kalwaria, Konstancin-Jeziorna, Piaseczno i Tarczyn oraz dwie gminy wiejskie: Lesznówola i Prażmów. Ekstensywny rozwój Warszawy spowodował urbanizację obszarów podmiejskich, w tym bardzo silną północnej części Powiatu. Od Warszawy do miasta Piaseczno występuje ciągły system zabudowy. Pasma piaseczyńskie jest przedłużeniem



zurbanizowanego pasma ursynowsko-natolińskiego. Łączy się ono z miastem Konstancin-Jeziorna poprzez główne tereny rozwojowe gminy Piaseczno, tj. sołectwa: Józefosław, Julianów, Chyliczki - tworząc jeden obszar zurbanizowany. Do północno-zachodnich granic miasta Piaseczna przylegają dwa równoleżnikowe pasma zurbanizowane wsi Nowa Iwiczna i Stara Iwiczna z gminy Lesznowola. Tworzą one ciągły system osadniczy z zabudową miasta Piaseczno. Obszary zurbanizowane gminy Góra Kalwaria i Prażmów stanowią odrębne jednostki osadnicze na swoich obszarach.

Mapa 1 Usytuowanie Powiatu Piaseczyńskiego w Polsce







2.1.3. WARUNKI GEOGRAFICZNO – TOPOGRAFICZNE

Zgodnie z regionalizacją fizyczno-geograficzną Polski Powiat Piaseczyński leży w granicach dwóch mezoregionów: Równiny Warszawskiej - w centrum i na zachodzie - oraz Doliny Środkowej Wisły – na wschodzie. Jedynie gmina Tarczyn położona jest na skraju mezoregionu Wysoczyzna Rawska, opadającego łagodnym skłonem w kierunku Równiny Warszawskiej. Zajmująca przeważającą część powiatu Równina Warszawska to silnie przekształcona powierzchnia akumulacji lodowcowej i wodnolodowcowej, mająca charakter starej równiny erozyjno-denudacyjnej. Budują ją przede wszystkim różnorodne osady piaszczyste i pyłowe, a także występujące na ogół płatami gliny zwałowe. Dość monotonną powierzchnię równiny rozcina stosunkowo szeroka dolina Jeziorki oraz kilka mniejszych dolin jej dopływów. Wschodnią część Powiatu Piaseczyńskiego zajmuje Dolina Środkowej Wisły, oddzielona od Równiny Warszawskiej stromą skarpą wiślaną o wysokości 20-30 metrów. Głównym elementem urzeźbienia opisywanego mezoregionu jest szeroki taras zalewowy z licznymi starorzeczami i podmokłościami. Dominują tu piaszczysto-pylaste osady akumulacji rzecznej, a w obniżeniach także osady organiczne, głównie torfy. Wzdłuż Wisły ciągnie się względnie wąska, współczesna strefa korytowa, charakteryzująca się dużą zmiennością rzeźby terenu i budowy geologicznej. Kilka metrów powyżej tarasu zalewowego, na ogół w kontakcie ze skarpą wiślaną, zachowały się fragmenty tarasu nadzalewowego praskiego, zbudowanego z osadów piaszczysto-żwirowych.

Dane dotyczące powierzchni gmin Powiatu charakteryzuje tabela 1.

Tabela 1 Powierzchnia gmin Powiatu Piaseczyńskiego

Podział administracyjny Powiatu Piaseczyńskiego Miasto/Gmina	Powierzchnia w km²
Góra Kalwaria	146,0
Konstancin-Jeziorna	78,0
Piaseczno	128,0
Lesznowola	69,0
Prażmów	86,0
Tarczyn	114,0
Powiat Piaseczyński	621,0

Źródło: Starostwo Powiatowe w Piasecznie



2.1.4. SYTUACJA DEMOGRAFICZNA I SPOŁECZNA POWIATU

Powiat Piaseczyński zamieszkiwało około 136,5 tysięcy mieszkańców w 2003 roku (220 mieszkańców/km²).

Liczba ludności Powiatu z roku na rok zwiększa się (w przeciągu roku bilans dodatni wyniósł 3 191 osób), co stanowi o szybkim rozwoju ludności na tym terenie. Należy jednak stwierdzić, iż przyrost ten jest bardzo zróżnicowany w poszczególnych gminach. Liczba ludności stanowiła 2,6% ludności województwa mazowieckiego (dla porównania w 1995 r. - 101 305, tj. 2,0% ludności województwa). Powiat Piaseczyński pod względem zaludnienia zajmował 5 miejsce wśród powiatów ziemskich w województwie mazowieckim.

Tabela 2 Stan ludności w Powiecie w 2003 roku

Teren	Liczba ludności		
	ogółem	kobiety	mężczyźni
Powiat	137 238	71 089	66 194

Źródło: Bank Danych Regionalnych

Najwięcej ludności mieszka w gminach Piaseczno, Góra Kalwaria i Konstancin - Jeziorna. Są to jednocześnie gminy czerpiące najwięcej korzyści związanych z bliskiego sąsiedztwa stolicy.

Tabela 3 Liczba ludności w gminach Powiatu w latach 2000-2003

Jednostka	Liczba ludności		
	2000r.	2002r.	2003
Góra Kalwaria	23 229	23 666	23 702
Konstancin-Jeziorna	23 378	23 501	22 838
Piaseczno	44 265	54 423	57 697
Lesznówola	11 241	13 693	14 679
Prażmów	7 240	7 844	8 121
Tarczyn	*)	*)	10 246
Powiat	109 353	123 127	137 238

Źródło: Wojewódzki Urząd Statystyczny w Warszawie

*) Gmina Tarczyn do 1 stycznia 2003 roku należała do powiatu grójeckiego

Wskaźnik liczby kobiet na 100 mężczyzn w Powiecie Piaseczyńskim w 2003 roku wynosił 107. W roku 1998 w poszczególnych gminach kształtował się w granicach 99 - 111.



Tabela 4 Liczba kobiet na 100 mężczyzn w gminach Powiatu w 2003 roku w porównaniu do roku 1998

Jednostka	Liczba kobiet / 100 mężczyzn	
	1998r.	2003r.
Góra Kalwaria	109,0	107,6
Konstancin-Jeziorna	111,0	110,6
Piaseczno	109,0	108,3
Lesznowola	106,0	104,2
Prażmów	98,0	102,3
Tarczyn	-	102,9
Powiat	107,6	106,0

Źródło: Bank Danych Regionalnych

Struktura wieku mieszkańców Powiatu Piaseczyńskiego jest bardziej korzystna niż średnia w województwie mazowieckim i w powiatach ościennych. Udział ludności Powiatu w poszczególnych ekonomicznych grupach wieku przedstawia się następująco:

- w wieku przedprodukcyjnym 23,2%,
- w wieku produkcyjnym 62,4%,
- w wieku poprodukcyjnym 14,4%,
- w województwie odpowiednio: 22,7%, 60,8%, 16,5%.

Poniższa tabela prezentuje dane dotyczące liczby ludności według płci i ekonomicznych grup wieku.

Tabela 5 Ludność wg płci i wieku w Powiecie w 2003 roku

Jednostka	Liczba ludności w wieku przedprodukcyjnym		Liczba ludności w wieku produkcyjnym		Liczba ludności w wieku poprodukcyjnym	
	mężczyźni	kobiety	mężczyźni	kobiety	mężczyźni	kobiety
Góra Kalwaria	2 647	2 548	7 680	7 456	1 086	2 285
Konstancin-Jeziorna	2 360	2 134	7 283	7 146	1 201	2 714
Piaseczno	6 422	6 033	18 726	18 987	2 521	4 988
Lesznowola	1 744	1 616	4 881	4 847	561	1 030
Prażmów	988	969	2 664	2 438	362	700
Tarczyn	1 148	1 085	3 381	3 140	519	973
Powiat	15 309	14 385	44 615	44 014	6 250	12 690

Źródło: Wojewódzki Urząd Statystyczny w Warszawie

Liczba kobiet w wieku przedprodukcyjnym i produkcyjnym jest porównywalna z liczbą mężczyzn. W wieku poprodukcyjnym mężczyzn jest dwukrotnie mniej niż kobiet. Bliskość



Warszawy – miejsca o dużym potencjale nasila ruchy migracyjne, powodując wzrost atrakcyjności inwestycyjnej i mieszkalnej okolicznych gmin.

2.1.5. WARUNKI KLIMATYCZNE

Klimat Powiatu jest bardzo łagodny. Dolina Piaseczyńska to jeden z cieplejszych rejonów Polski. Suma rocznych opadów wynosi średnio 530 mm, średnia roczna temperatura powietrza wynosi 7,8°C. Charakterystykę wybranych warunków klimatycznych na podstawie uśrednionych danych ze stacji IMiGW przedstawia tabela 6.

Tabela 6 Warunki klimatyczne w Powiecie

Temperatura średnia roczna	7,8° C
Roczna suma opadów	530 mm
Okres wegetacyjny	210-220 dni
Średnia minimalna temp. stycznia	-2,9°C
Średnia temperatura lipca	18,6°C

Źródło: Stacja IMiGW

2.2. Analiza stanu obecnego

2.2.1. WODY POWIERZCHNIOWE

Przeważająca część Powiatu Piaseczyńskiego należy do zlewni Jeziorki o powierzchni 975 km². Tylko niewielkie fragmenty gminy Góra Kalwaria odwadnia rzeka Czarna, wschodnią część gminy Lesznowola – Utrata, a rejon Okrzeszyna - Wilanówka. Główna rzeka opisywanego obszaru – Jeziorka - ma 66 km długości i od kilku do kilkunastu metrów szerokości. Jej średni przepływ w dolnym biegu wynosi 2,0 m³/s, a rozpiętość wahań stanów wody sięga 3,5 metra. W granicach Powiatu do głównych, prawostronnych dopływów Jeziorki należą: Potok Pęcherski oraz rzeki Zielona (zwana często Czarną) i Mała. Wśród lewobrzeżnych dopływów Jeziorki wyróżniają się: Tarczynka, Struga z Głoskówką oraz dwa ciek bez nazwy, wypływające spod Magdalenki i Dąbrówki. Z pomiarów prowadzonych przez Wojewódzki Inspektorat Ochrony Środowiska w Warszawie wynika, że w ostatnich latach wszystkie badane rzeki Powiatu Piaseczyńskiego prowadziły wody nie odpowiadające normom (najgorsza sytuacja panowała w tym zakresie na Utracie i rzece Małej). O niskiej jakości wód rzecznych decydowało w pierwszym rzędzie skażenie bakteriologiczne, a następnie wysoki stopień eutrofizacji, spowodowany obecnością związków fosforu i azotu.



2.2.2. GLEBY

Powiat Piaseczyński leży w granicach dwóch regionów glebowo-rolniczych. Zachodnia i środkowa część Powiatu (gminy: Lesznowola, Piaseczno, Prażmów i zachodnia część gminy Góra Kalwaria) zaliczona została do Regionu Piaseczyńsko-Nadarzyńskiego. Najlepsze gleby, wytworzone z utworów gliniastych i pyłowych, występują w gminie Lesznowola, a najslabsze - w gminie Prażmów. Pozostała część Powiatu (gmina Konstancin-Jeziorna i wschodnia część gminy Góra Kalwaria) należy do Regionu Nadwiślańskiego, charakteryzującego się występowaniem dobrych gleb na utworach akumulacji rzecznej. Specyfiką południowej i wschodniej części Powiatu Piaseczyńskiego jest silnie rozwinięte sadownictwo i uprawa warzyw.

2.2.3. ZASOBY LEŚNE

W granicach Powiatu znajduje się główny obszar zasilania przyrody południowej części aglomeracji warszawskiej. Jest nim rozległy, chociaż rozczłonkowany kompleks Lasów Chojnowskich wraz z towarzyszącymi mu zbiorowiskami łąkowymi (przede wszystkim w dolinach Jeziorki i Małej), charakteryzujący się dużym stopniem naturalności i różnorodności biologicznej. Oprócz niego w granicach Powiatu leży kilka uzupełniających obszarów zasilania przyrody, wśród których wyróżnia się mniejszy od poprzedniego kompleks lasów Magdalenki i Sękocina (ciągnący się dalej na zachód aż do Komorowa i Podkowy Leśnej) w gminie Lesznowola.

Podstawowym przyrodniczym obszarem chronionym w Powiecie Piaseczyńskim jest Chojnowski Park Krajobrazowy, utworzony na mocy Rozporządzenia Wojewody Warszawskiego z dnia 1 czerwca 1993 roku (zmienionego Rozporządzeniem Nr 171 Wojewody Mazowieckiego z dnia 18 października 2000 roku). Pod względem administracyjnym park o powierzchni 6 796 ha wraz z otuliną o powierzchni 4 727 ha leży w granicach pięciu gmin: Piaseczno, Konstancin-Jeziorna, Góra Kalwaria, Prażmów i Tarczyn. Zgodnie z rozporządzeniem z dnia 1 czerwca 1993 roku park utworzono w celu zachowania, popularyzacji i upowszechniania - w warunkach racjonalnego gospodarowania – krajobrazowych, przyrodniczych i klimatycznych wartości terenu.

W skład opisywanego parku krajobrazowego wchodzi:

- rozległy, chociaż rozczłonkowany kompleks Lasów Chojnowskich, zajmujący prawie 75% powierzchni parku, ciągnący się od Konstancina-Jeziorny przez Zalesie Górne do Nowego Prażmowa; wśród różnorodnych zbiorowisk leśnych przeważają tu bory mieszane i świeże oraz wielogatunkowe lasy liściaste (grądy), a w dolinach rzek – łęgi,



- o głęboko wcięta i stosunkowo szeroka dolina Jeziorki, pomiędzy granicą Powiatu a Jazgarzewem, z silnie meandrującą rzeką i bogatą roślinnością łąkowo-bagienną oraz skarpową,
- o niewielki, izolowany od reszty parku fragment skarpy i doliny Wisły w rejonie Obór.

Poniższa tabela przedstawia rezerваты przyrody na terenie Powiatu.

Tabela 7 Rezerваты przyrody w Powiecie Piaseczyńskim

LP	NAZWA Gmina	Rok utworzenia	powierzchnia w hektarach	Typ rezerwatu
1	CHOJNÓW Gmina Piaseczno	1979	12,1	Leśny
2	BIELE CHOJNOWSKIE Gmina Piaseczno	1979	14,1	Florystyczny
3	OBORY Gmina Konstancin-Jeziorna	1979	44,3	Leśny
4	ŁĘGI OBORSKIE Gmina Konstancin-Jeziorna	1981	48,3	Leśny
5	SKARPA OBORSKA Gmina Konstancin-Jeziorna	1981	13,3	Krajobrazowy
6	ŁYCYŃSKIE OLSZYNY Gmina Konstancin-Jeziorna	1982	25,4	Leśny
7	PILAW SK1 GRĄD Gmina Piaseczno	1984	4,0	Leśny
8	ŁOŚ Gmina Prażmów	1989	11,0	Leśny
9	UROCZYSKO STEPHANA Gmina Piaseczno	1989	59,2	Leśny
10	LAS PĘCHERSKI Gmina Piaseczno	1989	15,0	Leśny
11	SKARPA JEZIORKI Gmina Prażmów	1994	7,1	Leśny
12	WYSPY ZAWADOWSKIE Gmina Konstancin-Jeziorna	1998	205,7*	Faunistyczny
13	WYSPY ŚWIDERSKIE Gmina Konstancin-Jeziorna	1998	291,6*	Faunistyczny
14	ŁACHY BRZESKIE Gmina Góra Kalwaria	1998	226,7*	Faunistyczny

Źródło: Studium Wykonalności drogi powiatowej 01320 w miejscowości Kąty

*) w granicach Powiatu



2.2.4. INFRASTRUKTURA KOMUNIKACYJNA

2.2.4.1 Położenie komunikacyjne i sieć dróg

Ogólna długość tego podstawowego układu dróg wynosi 248,2 km, w tym drogi krajowe – 58,7 km, drogi wojewódzkie – 78,6 km oraz powiatowe – 110,9 km. Prawie wszystkie drogi tego układu mają nawierzchnie twarde, przeważnie asfaltowe. Wyjątkiem jest odcinek drogi wojewódzkiej nr 786 w gminie Tarczyn długości 3,2 km. Stan nawierzchni dróg twardych w większości wymaga remontu (koleiny, spękania, łaty, ubytki itp.).

Mapa 4 Układ drogowy Powiatu Piaseczyńskiego

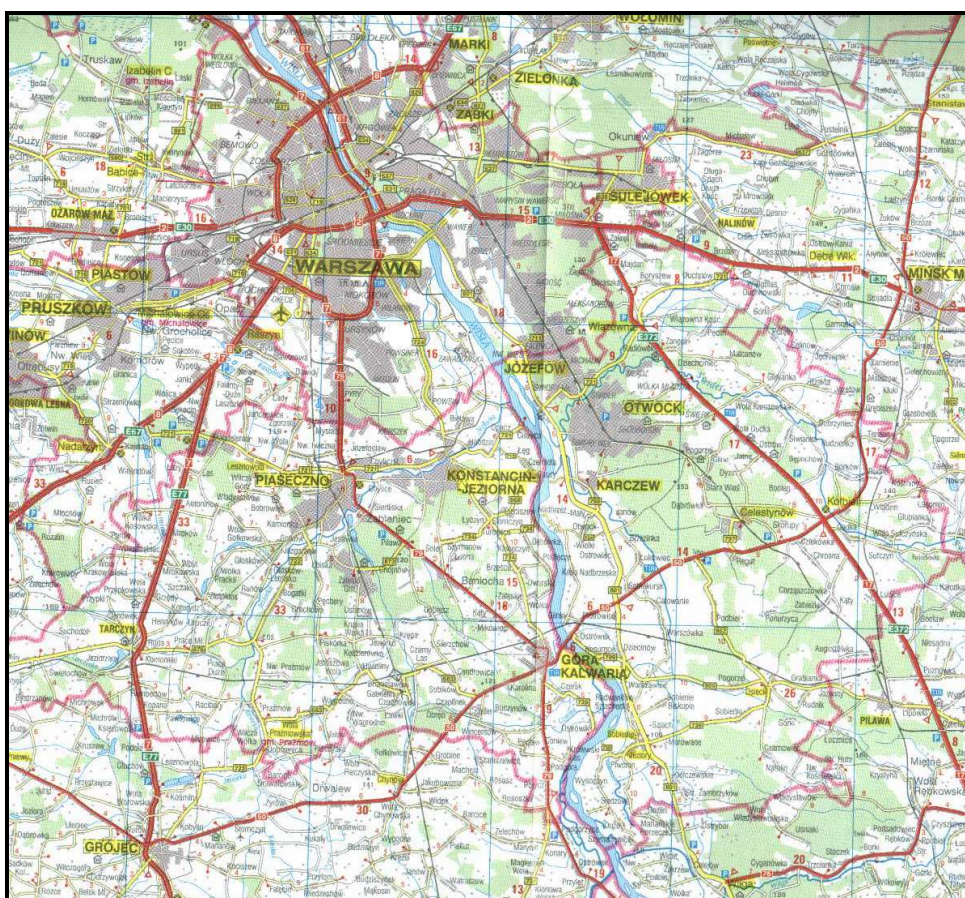

Uzupełniający układ dróg liczy ogółem 1 326 km. Składa się z pozostałych dróg powiatowych (386 km) oraz dróg gminnych (940 km). Nawierzchnię twardą posiada obecnie 252,7 km dróg powiatowych oraz 345 km gminnych. Prawie 40% długości sieci dróg gminnych przypada na dwa najbardziej zurbanizowane obszary z zabudową typu osiedlowego: miasto i gmina Piaseczno oraz miasto i gmina Konstancin-Jeziorna; drogi gminne mają tu charakter ulic miejskich, a ich sieć stanowi w miarę regularny układ dostosowany do bezpośredniej obsługi działek budowlanych. Na obszar ten przypada 50% dróg gminnych Powiatu o nawierzchniach



twardych, a nie licząc gminy Tarczyn – 57%. Ruch drogowy koncentruje się na drogach krajowych nr 7 Warszawa-Tarczyn-Radom, nr 79 Warszawa-Piaseczno-Góra Kalwaria i nr 50 Grójec-Góra Kalwaria-Mińsk Mazowiecki oraz na drogach wojewódzkich nr 724 Warszawa-Konstancin-Góra Kalwaria i nr 721 Nadarzyn-Piaseczno-Konstancin. Większość z tych dróg stanowi bezpośrednie trasy dojazdowe do Warszawy, co jest przyczyną ich zatłoczenia, a droga nr 721 na charakter obwodnicowy w stosunku do Warszawy i wyprowadza ruch drogowy, w tym szczególnie ciężarowy z Konstancina i Piaseczna w kierunku zachodnim, do Radomia, Katowic i Poznania z ominięciem Warszawy. Na drodze dwujezdniowej do Radomia warunki ruchu drogowego są dobre, a na pozostałych z w/w dróg gęstość ruchu w godzinach szczytu komunikacyjnego jest bliska wyczerpaniu przepustowości. Szczególnie ciężka sytuacja panuje na drodze nr 79, stanowiącej jedyne połączenie Piaseczna z Warszawą. Roczne przyrosty ruchu drogowego wynoszą w ostatnich latach średnio 3-5%, w związku, z czym zatłoczenie dróg będzie stopniowo zwiększać się, aż do blokady, tj. zatrzymania ruchu w godzinach szczytu. Ten chroniczny paraliż komunikacyjny jest realną groźbą zwłaszcza dla drogi nr 79, a jego skutkiem może być spowolnienie rozwoju społeczno-gospodarczego całego Powiatu. Ostatnie inwestycje, istotne dla poprawy warunków ruchu drogowego w skali Powiatu, miały miejsce w latach 70-tych ubiegłego wieku. Powstała wtedy dwujezdniowa trasa Warszawa-Tarczyn-Grójec, dwujezdniowa ul. Puławska na odcinku Warszawa – Piaseczno oraz obwodnica Piaseczna w ciągu drogi nr 79. Od tego czasu nie prowadzi się generalnych modernizacji zarówno dróg krajowych i wojewódzkich jak i powiatowych, a prace koncentrują się remontach nawierzchni. Natomiast sieć dróg gminnych jest stale unowocześniana i modernizowana, co znajduje wyraz przede wszystkim w stałym wzroście długości dróg gminnych o nawierzchniach twardych (asfaltowych, betonowych itp.). W latach 1993-1997 średnioroczne przyrosty dróg o nawierzchniach twardych wynosiły 11,3 km. W tabeli przedstawiono dane dotyczące gęstości sieci dróg gminnych o nawierzchniach twardych w gminach Powiatu Piaseczyńskiego.

Tabela 8 Gęstość dróg gminnych o twardych nawierzchniach w Powiecie

Lp.	Nazwa gminy	Gęstość dróg w km/km ²	Gęstość dróg w km/1000 mieszk.
1.	Góra Kalwaria	0.6	3.7
2.	Konstancin-Jeziorna	1.4	4.6
3.	Piaseczno	0.8	2.4
4.	Lesznówola	0.7	4.3
5.	Prażmów	0.3	3.6
6.	gm. Tarczyn	0.5	5.6
Razem Powiat:		0.7	3,6

Źródło: Strategia Zrównoważonego Rozwoju Powiatu Piaseczyńskiego



W Powiecie Piaseczyńskim prawie 99% dróg układu podstawowego posiada nawierzchnię asfaltową, co wskazuje na stosunkowo wysoki stopień cywilizacyjnego rozwoju obszaru regionu.

2.2.4.2 Komunikacja zbiorowa

Obsługę pasażerską mieszkańców zapewnia komunikacja autobusowa i kolejowa. Podstawowym środkiem przewozowym w zakresie komunikacji zbiorowej jest autobus (PKS; prywatna komunikacja autobusowa). Komunikacja autobusowa umożliwia powiązania Powiatu m. in. z Warszawą, Warką, Skierniewicami jak i innymi powiatami regionu.

2.2.4.3 Układ kolejowy

Przez Powiat przechodzą linie kolejowe zelektryfikowane Warszawa-Piaseczno-Czachówek-Warka-Radom-Kielce-Kraków oraz Skierniewice-Tarczyn-Góra Kalwaria-Mińsk Mazowiecki, a także nie zelektryfikowana bocznica kolejowa Piaseczno-Jeziorna-Siekierki i kolej wąskotorowa Piaseczno-Grójec, przejęta niedawno przez Powiat z przeznaczeniem na cele turystyczne. Dla dojazdowego ruchu pasażerskiego znaczenie ma jedynie linia Warszawa-Warka, stanowiąca jedną z tras wylotowych szybkiej kolei miejskiej w aglomeracji warszawskiej. Na obszarze Powiatu zlokalizowane są następujące przystanki przy tej linii (w kolejności od strony Warszawy, w nawiasie odległość od dworca Warszawa-Śródmieście):

- Nowa Iwiczna (19.5 km),
- Piaseczno (22.1 km),
- Zalesie Górne (27.0 km),
- Ustanówek (30.4 km),
- Czachówek Górny (33.7 km),
- Czachówek Południowy (34.8 km).

Przewozy pasażerskie na liniach kolejowych stale spadają, co jest nie tylko wynikiem konkurencji komunikacji samochodowej (indywidualnej i autobusowej), ale również niskimi prędkościami podróży, małymi częstotliwościami ruchu, złym stanem taboru i niedostatecznym bezpieczeństwem osobistym pasażerów.

2.2.5. MIESZKALNICTWO

Zasoby mieszkaniowe w Powiecie są znaczne, jednak część z nich wymaga pilnych remontów (budynki i ich infrastruktura). Ogółem w 2003 roku było ponad 48,5 mieszkań, z czego 37,5 tys.



jest wyposażonych w pełną infrastrukturę techniczną. Na 1 000 osób przypada 356,1 mieszkań, co jest dobrym wskaźnikiem.

Tabela 9 Struktura mieszkań w roku 2003 w Powiecie Piaseczyńskim

stan	stan na rok 2003
48 698	Zasoby mieszkaniowe ogółem liczba mieszkań
3 866 224	Zasoby mieszkaniowe ogółem powierzchnia użytkowa mieszkań w m ²
661	Mieszkania oddane do użytku ogółem liczba mieszkań
99 815	Mieszkania oddane do użytku ogółem powierzchnia użytkowa w m ²
28	Ubytki mieszkań liczba mieszkań ogółem
483	Budynki mieszkalne oddane do użytku ogółem

Źródło: GUS

2.2.6. ROZWÓJ GOSPODARCZY

Najwięcej osób w 2001 r. pracowało w Powiecie Piaseczyńskim w usługach, następnie w przemyśle i budownictwie, najmniej pracowało w rolnictwie i działach pokrewnych.. Struktura pracujących na terenie Powiatu jest zróżnicowana. Według danych z lat 1996-2001 r. 58% pozarolniczych miejsc pracy koncentrowało się w gminie Piaseczno, 20% w gminie Konstancin-Jeziorna, 13% w gminie Góra Kalwaria, 8% w gminie Lesznowola, 1% w gminie Prażmów. W tabeli poniższej przedstawiono dane dotyczące liczby podmiotów gospodarczych.

Tabela 10 Liczba firm zarejestrowanych w systemie REGON w 2003 roku

Powiat	Ogółem	Sektor publiczny	Sektor prywatny
piaseczyński	4 158	268	3 890
grójecki	1 578	137	1 441
otwocki	2 244	241	2 003
pruszkowski	4 414	231	4 183
woj. mazowieckie	143 901	12 199	131 702

Źródło: Wojewódzki Urząd Statystyczny w Warszawie

Lista firm, które wybrały Powiat Piaseczyński jako miejsce do prowadzenia swojej działalności jest bardzo długa. Są wśród nich globalne koncerny, jak i polskie firmy, które od podstaw budowały swój sukces w latach 90-tych. Wśród inwestorów znalazły się firmy wysokich technologii, firmy handlowe, budowlane, logistyczne i produkcyjne. Wiele z nich to liderzy swojej branży.

Gmina Piaseczno

- Audi, Volkswagen Rowiński & Wajdemajer - dealer samochodów,
- Auchan – hipermarket,
- Bautech – posadzki przemysłowe,



- Bisk – akcesoria łazienkowe,
- BizeA – narzędzia i elementy złączne,
- DHL - logistyka, transport, spedycja,
- dr Irena Eris – kosmetyki,
- Dworek Polski – budowa domów,
- Energis – internet i telekomunikacja,
- Energomontaż Północ – osiedle mieszkaniowe Julianów,
- Hörmann – bramy przemysłowe, drzwi garażowe,
- Jakon – materiały dla poligrafii,
- Kandro-2 – budownictwo mieszkaniowe,
- Kaufland – hipermarket,
- Kisan – instalacje wodociągowe i grzewcze,
- Klinkier-Bud – osiedle Bema,
- Leroy Merlin – hipermarket budowlany,
- Mercedes Borowski - dealer samochodów,
- Merlin.pl – księgarnia internetowa,
- Multi-Hekk – osiedle Słowicza,
- Norauto – części samochodowe,
- PIB Lech – osiedle Młynarska,
- Reynaers Aluminium – okna i drzwi aluminiowe,
- Sedno – budownictwo mieszkaniowe,
- S&G – nasiona warzyw i kwiatów,
- Technicolor – płyty DVD,
- Thomson Multimedia – sprzęt audio-wideo,
- Toyota Chodzież – dealer samochodów,
- Viessmann – technika grzewcza.

Gmina Lesznówola

- Acco – urządzenia biurowe, sprzęt prezentacyjny, akcesoria komputerowe,
- Action – komputery i akcesoria,
- Assecuro – sprzęt zabezpieczający,
- Brilux – technika oświetleniowa,
- Centrum Biznesu Stolica – logistyka, spedycja,
- Chińskie Centrum Handlowe,
- European – Asian Commercial Center – centrum handlowe,
- Eveline Cosmetics – kosmetyki,



- Hydro-Plast – systemy z polipropylenu do instalacji hydraulicznych i gazowych,
- Kamis – przyprawy,
- Linpac Plastics – opakowania,
- Norcool - produkcja lodówek i zamrażarek,
- Polcar – części samochodowe,
- Tedex Spedition - transport i spedycja międzynarodowa,
- Wincanton – logistyka, transport, spedycja,

Gmina Góra Kalwaria

- Cofinec – przemysł opakowaniowy,
- Fackelmann – artykuły gospodarstwa domowego,
- Fetco – urządzenia dla gastronomii,
- Gardena – sprzęt ogrodniczy,
- Inco Veritas – chemia gospodarcza,
- Janoschka – producent cylindrów włókniarskich.

Gmina Konstancin-Jeziorna

- GTC – osiedle Konstancja,
- Metsa Tissue – przemysł papierniczy,
- Reault Dyszkiewicz - dealer samochodów,
- Stara Papiernia – centrum handlowe.

Gmina Tarczyn

- Perfetti Van Melle Polska S.A. – produkcja słodczy,
- Agros Fortuna Sp. Z o.o. – przetwórstwo owocowo-warzywne,
- Tarona Sp. Z o.o. – produkcja płytek i dachówek ceramicznych,
- Zielona Budka Sp. Z o.o. – produkcja lodów,
- Przedsiębiorstwo Produkcyjne Urządzeń Chłodniczych w Tarczynie,
- Tarmont Sp. Z o.o. – konstrukcje stalowe dla budownictwa i przemysłu.

Biorąc pod uwagę wskaźniki statystyki rozwoju inwestycyjnego, czyli:

- wskaźnik liczby sklepów,
- wskaźnik liczby hoteli 3, 4 i 5-gwiazdkowych,
- wskaźnik liczby turystów zagranicznych korzystających z miejsc noclegowych,
- wskaźnik przyrost spółek z udziałem kapitału zagranicznego,

Powiat przedstawia się następująco:



Tabela 11 Wskaźniki rozwoju inwestycyjnego w Powiecie

Rok	Liczba sklepów ogółem	Liczba hoteli 3, 4 i 5-cio gwiazdkowych	Liczba turystów zagranicznych korzystających z miejsc noclegowych	Przyrost spółek z udziałem kapitału zagranicznego
1998	1 439	1	764	269
1999	1 445	1	-	19
2000	1 378	6	569	386
2001	1 414	8	631	457

Źródło: Główny Urząd Statystyczny

Analiza wskaźników statystyki rozwoju inwestycyjnego dowodzi, że pomimo niekorzystnych czynników makroekonomicznych sytuacja gospodarcza Powiatu Piaseczyńskiego jest stabilna i charakteryzuje się dużym potencjałem z powodu lokalizacji Powiatu w centralnej części województwa mazowieckiego i w strefie bezpośredniego oddziaływania Warszawy.

Według dostępnych danych GUS struktura terenów użytkowanych rolniczo w Powiecie Piaseczyńskim przedstawiała się następująco:

- o grunty orne – 27 587 ha,
- o sady – 6 243 ha,
- o łąki i pastwiska – 5 880 ha.

Wysoki udział gruntów użytkowanych rolniczo w ogólnej powierzchni mają gminy Lesznowola (73%) i Prażmów (67%). W gminach Góra Kalwaria i Konstancin-Jeziorna użytki rolne stanowią po 63%, a w gminie Piaseczno - 53%. Struktura użytków rolnych i ich wielkość w poszczególnych gminach przedstawiona jest w poniższej tabeli.

Tabela 12 Powierzchnia gruntów ornych w Powiecie w 2003 roku

Gmina	Grunty orne w ha	Sady w ha	Pastwiska w ha	Łąki w ha
Góra Kalwaria	4 405	2 540	935	749
Konstancin-Jeziorna	3 627	415	427	271
Piaseczno	5 103	733	332	659
Lesznowola	4 546	305	139	144
Prażmów	4 357	314	540	521
Tarczyn	5 775	1 666	833	407
Powiat	27 813	5 973	3 206	2 751

Źródło: Główny Urząd Statystyczny



Stosunek gruntów rolniczych w gminach Powiatu kształtuje się podobnie. Najwięcej użytków rolnych znajduje się w gminach Góra Kalwaria oraz Tarczyn, najmniej w Konstancinie-Jeziornej.

Tabela 13 Powierzchnia gruntów ogółem w Powiecie w 2003 roku

Gmina	użytki rolne w ha ogółem
Góra Kalwaria	8 627
Konstancin-Jeziorna	4 740
Piaseczno	6 827
Lesznowola	5 134
Prażmów	5 732
Tarczyn	8 631
Powiat Piaseczyński	39 691

Źródło: Główny Urząd Statystyczny

W gminie Góra Kalwaria, a także w gminie Piaseczno rozwija się sadownictwo. Rejon grójecko-warecko-piaseczyński jest największą koncentracją sadów w Polsce. Gospodarstwa specjalizujące się w sadownictwie posiadają nowoczesne chłodnie i przechowalnie. Nastawione są na dostarczanie owoców mieszkańcom aglomeracji stołecznej.

Hodowla bydła najlepiej rozwija się w gminie Prażmów (32 szt. na 100 ha użytków rolnych), posiadającej również największy udział użytków zielonych w powierzchni użytków rolnych (20%). W pozostałych gminach wskaźnik liczby sztuk bydła na 100 ha użytków rolnych waha się w granicach 16 (Lesznowola) - 12 (Góra Kalwaria). Struktura obszarowa gospodarstw rolnych w Powiecie jest przeciętna. Średnio na 1 gospodarstwo rolne wypadało w powiecie 5,2 ha użytków rolnych, tyle samo, co w województwie warszawskim. Większe obszarowo gospodarstwa rolne występują w gminie Prażmów (średnio 6,3 ha użytków rolnych na 1 gospodarstwo) i Lesznowola (5,6 ha). Ze względu na rozdrobnioną strukturę produkcja rolna w wielu gospodarstwach na terenie Powiatu Piaseczyńskiego stanowi jedynie zabezpieczenie potrzeb własnych. Przyszłość rolnicza Powiatu należy do nowoczesnych, specjalistycznych gospodarstw towarowych. Mniejsze jednostki mogą rozwijać działalność agroturystyczną oraz produkcję produktów niszowych.

2.2.7. BEZROBOCIE

Według danych Powiatowego Urzędu Pracy na koniec czerwca 2004 roku w Powiecie Piaseczyńskim zarejestrowanych było 5 505 bezrobotnych. Na terenach wiejskich było ich 2 916 w tym 1 386 kobiet. Problemem jest fakt, iż tylko 723 osób w tym 362 kobiet otrzymało prawo do zasiłku dla bezrobotnych. Wskaźnik bezrobocia (stopa bezrobocia) wyliczony, jako stosunek



liczby bezrobotnych do osób czynnych zawodowo wynosił dla Powiatu Piaseczyńskiego (rejonu działania Powiatowego Urzędu Pracy) wynosi 9,9%. Wartości te należy porównać z danymi podregionu i województwa, co zawiera tabela 14.

Tabela 14 Stopa bezrobocia w Powiecie w stosunku do województwa i kraju

Stopa bezrobocia czerwiec 2004	
Krajowa	19,5%
Województwo Mazowieckie	15,1%
Powiat Piaseczyński	9,9%

Źródło: Powiatowy Urząd Pracy

Jak widać, wskaźnik ten jest w Piasecznie dużo mniejszy niż średnio w kraju oraz wyraźnie mniejszy niż w Województwie Mazowieckim. Już na wstępie można, zatem sformułować tezę, iż bezrobocie nie jest w Powiecie problemem poważnym, choć wymaga sprawnych rozwiązań.

Tabela 15 Kształtowanie się stopy bezrobocia Powiatu w latach 2001 – czerwiec 2004

rok	Powiat	Województwo	Kraj
2001	8,5%	12,9%	17,4%
2002	8,3%	13,8%	18%
2003	9,4%	13,7%	18%
06.2004	9,9%	15,1%	19,5%

Źródło: Powiatowy Urząd Pracy

Analizując strukturę bezrobotnych pod względem rozmieszczenia w Powiecie zauważyć należy, że w miastach Powiatu stosunek kobiet z prawem do zasiłku względem ogólnej liczby osób uprawnionych jest korzystniejszy niż w gminach wiejskich. Trudniejsza jest, zatem sytuacja rodzin osób bezrobotnych na wsi. Szczegółowy rozkład bezrobotnych w Powiecie charakteryzują poniższe tabele.

Tabela 16 Bezrobotni zarejestrowani w PUP w czerwcu 2004 roku

Wyszczególnienie	Ogółem		W tym z prawem do zasiłku	
	razem	kobiety	razem	kobiety
	5505	2674	723	362
Niepełnosprawni	109	51	4	2
Zamieszkali na wsi	2916	1386	386	190

Źródło: Powiatowy Urząd Pracy w Piasecznie



Zmiany w strukturze osób pozostających bez pracy na przestrzeni ostatnich 4 lat przedstawiają tabele 17, 18 i 19.

Tabela 17 Bezrobotni w podziale wiekowym w latach 2001 – 06.2004

Grupa wiekowa	2001	2002	2003	2004
18 - 24	1 279	1 161	1 316	1 127
25 – 34	1 083	1 166	1 471	1 520
35 – 44	1 013	1 025	1 065	1 090
45 – 54	1 051	1 137	1 353	1 418
55 – 59	160	210	257	283
60 - 64	48	47	56	67
Ogółem	4 634	4 746	5 518	5 505

Źródło: Powiatowy Urząd Pracy w Piasecznie

Jak widać poziom osób bezrobotnych we wszystkich przedziałach wiekowych albo utrzymuje się na podobnym poziomie albo nieznacznie wzrasta (oprócz przedziału 55 - 59 lat, który uległ znacznemu zwiększeniu). Jest to dobra prognoza dla Powiatu i ten trend powinien zostać utrzymany.

Podobny podział, ale z punktu widzenia wykształcenia bezrobotnych przedstawia tabela 18.

Tabela 18 Bezrobotni w podziale wg wykształcenia w latach 2001 – 06.2004

Wykształcenie	2001	2002	2003	2004
Wyższe	207	266	364	359
Policealne i śr. zaw.	1 164	1 128	1 321	1 236
Śr. ogólnokształcące	255	261	274	306
Zasadnicze zawodowe	1 456	1 459	1 624	1 603
Gimnazjalne i poniżej	1 552	1 632	1 935	2 001
Ogółem	4 634	4 746	5 518	5 505

Źródło: Powiatowy Urząd Pracy w Piasecznie

Z tego punktu widzenia zauważalne są znaczne zmiany wśród osób o najniższym wykształceniu. Im wyższy poziom edukacji tym zmiany są bardziej zrównoważone. Staż pracy ma również znaczący wpływ na okres pozostawania bez zatrudnienia, jako że pracodawcy najchętniej zatrudniają osoby ze sporym doświadczeniem. Strukturę bezrobocia z tego punktu widzenia prezentuje tabela 19.



Tabela 19 Bezrobotni w podziale wg stażu pracy w latach 2001 – 06.2004

Staż pracy	2001	2002	2003	2004
Do 1 roku	645	563	629	589
1 – 5	738	771	965	943
5 – 10	562	624	773	830
10 – 20	915	970	1070	1121
20 – 30	732	749	817	834
30 lat i więcej	97	127	139	158
Bez stażu	945	942	1125	1030
Ogółem	4 634	4 746	5 518	5 505

Źródło: Powiatowy Urząd Pracy w Piasecznie

Jak widać staż pracy w Powiecie nie ma większego wpływu na ilość osób pozostających bez pracy. Jedynie osoby pracujące 30 lat lub więcej stanowią niewielki odsetek bezrobotnych. Jednak znaczący jest fakt, że gro bezrobotnych to osoby niepracujące od dłuższego czasu. Im ktoś dłużej pozostaje bez pracy tym ma mniejsze szanse na jej zdobycie. Wpływa na to tzw. „syndrom bezrobotnego”, czyli utracenie wiary w siebie i własne umiejętności w przedłużającym się okresie pozostawania bez pracy. Jest to dość niebezpieczne zjawisko, bowiem na jego podstawie rodzą się różne patologie społeczne, jak alkoholizm, trudności rodzinne itp. Szczegółowy stan bezrobotnych z tego punktu widzenia przedstawia tabela 20.

Tabela 20 Bezrobotni w podziale wg stażu pracy w latach 2001 – 06.2004

lata	Do 1	1 – 3	3 - 6	6 - 12	12 – 24	pow. 24	ogółem
2001	392	856	900	969	956	561	4634
2002	331	678	732	1032	1023	950	4746
2003	415	838	854	1205	963	1243	5518
2004	369	634	905	1096	1142	1359	5505

Źródło: Powiatowy Urząd Pracy w Piasecznie

2.2.8. OŚWIATA I EDUKACJA

Edukacja jest priorytetem w działalności Powiatu Piaseczyńskiego. Powiat jest organem prowadzącym dla 12 placówek oświatowo-wychowawczych, w których uczy się i jest objętych opieką 3 279 uczniów i wychowanków.



Realizacja procesu dydaktyczno-wychowawczego, edukacja, wychowanie, dbałość o kondycję psychiczną i fizyczną młodego pokolenia, pobudzenie aktywności społecznej były i będą otaczane szczególną troską ze strony samorządu.

Dążenie do ciągłego wzrostu poziomu nauczania, poszerzenia oferty edukacyjnej, zapewnienia jak najlepszych warunków do rozwoju dzieci i młodzieży prowadzi poprzez szereg remontów, które w znacznym stopniu polepszyły warunki nauczania w prowadzonych przez samorząd placówkach. Planowane na najbliższe lata inwestycje pozwolą dostosować bazę oświatową do standardów europejskich.

Struktura szkolnictwa średniego jest zbliżona do struktury ogólnokrajowej. Można ją jednak uznać nawet za bardziej korzystną. Pozytywna ocena opiera się zwłaszcza o obserwację stosunkowo niskiego odsetka osób uczęszczających do zasadniczych szkół zawodowych oraz wysokiego wskaźnika uczniów techników i liceów.

Wyraźne jest przesunięcie liczby uczniów z szkół średnich o charakterze zawodowym w kierunku liceów ogólnokształcących. Absolwenci liceów ogólnokształcących w zasadzie są „skazani” na dalszą edukację, co motywuje do podjęcia nauki na poziomie wyższym. Jednostki oświatowe w Powiecie Piaseczyńskim przedstawia tabela 21.



Tabela 21 Jednostki oświatowe w Powiecie.

placówka	szkoły i jednostki organizacyjne	Liczba uczniów	liczba nauczycieli	etaty przeliczeniowe	liczba oddziałów
Zespół Szkół im. Władysława S. Reymonta ul. Mirkowska 39 05-520 Konstancin-Jeziorna	1) Liceum Ogólnokształcące	144	30	23,89	6
	2) Liceum Profilowane	56			2
	3) Technikum Ochrony środowiska	21			1
	4) Zasadnicza Szkoła Zawodowa sprzedawca				
	5) Liceum Ogólnokształcące dla Dorosłych (zaoczny system kształcenia)				
	6) Uzupełniające Liceum Ogólnokształcące dla Dorosłych (zaoczny system kształcenia)	45			1
Zespół Szkół Nr 2 im. E. Plater Aleja Brzóz 26 05-501 Piaseczno-Zalesie Dolne	1) Liceum Ogólnokształcące	125	29	31,69	4
	2) Technikum technik hotelarstwa	127			5
	technik ekonomista- specjalność podatki	31			1
	3) Zasadnicza Szkoła Zawodowa - sprzedawca	28			1
	4) Technikum Handlowiec (na podbudowie ZSZ)	23			1
Zespół Szkół Nr 1 ul. Szpitalna 10 05-500 Piaseczno	1) Liceum Ogólnokształcące rozszerzony program – informatyka i matematyka	78	56	53,35	3
	2) Zasadnicza Szkoła Zawodowa mechanik pojazdów samochodowych	90			3
	elektryk	26			1
	3) Technikum technik elektronik	78			3
	technik telekomunikacji	74			3
	technik mechanik	37			2



	4) Liceum Profilowane profil zarządzanie informacją profil mechatroniczny	30 18			1 1
	5) Technikum Uzupełniające dla Dorosłych				
	6) Technikum Elektryczno-Mechaniczne	26			1
Zespół Szkół Zawodowych im. Marsz. F. Bielińskiego ul. Budowlanych 14 05-530 Góra Kalwaria	1) Technikum technik budownictwa specjalność budownictwo technik ekonomista specjalność finanse i rachunkowość	63 57	44	41,47	3 2
	2) Liceum Profilowane profil zarządzanie informacją profil transportowo-spedycyjny profil mechatroniczny	92 24			3 1
	3) Zasadnicza Szkoła Zawodowa mechanik pojazdów samochodowych technolog robót wykończeniowych ślusarz elektryk	64			2
	4) Liceum Ogólnokształcące dla Dorosłych - zaoczny system kształcenia	52			2
	5) Uzupełniające Liceum Ogólnokształcące dla Dorosłych (zaoczny system kształcenia)				
	6) Technikum Budowlane	20			1
	Technikum Gastronomiczne (na podbudowie ZSZ)	85			3
	1) Zasadnicza Szkoła Zawodowa - kucharz małej gastronomii	61			2
Zespół Szkół Zawodowych im. ppor. E. Gierczak ul. Ks. Sajny 4 05-530 Góra Kalwaria	2) Technikum Uzupełniające		34	27,05	
	3) Technikum- kucharz	151			5
Zespół Szkół, Rolnicze Centrum Kształcenia	1) Rolnicze Centrum Kształcenia Ustawicznego		57	54,19	
	2) Liceum Profilowane - profil usługowo-gospodarczy	148			



Ustawicznego im. C. Plater-Zyberkówny ul. Chyliczkowska 20 05-500 Piaseczno	3) Liceum Ogólnokształcące	36			
	4) Technikum- technik ogrodnik	81			3
	technik hodowli koni	85			3
	technik agrobiznesu	87			3
	5) Technikum Hodowli Koni	23			1
	6) Technikum Ogrodnicze	23			1
	7) Liceum Ekonomiczne	53			2
	technik ekonomista				
	8) Zasadnicza Szkoła Zawodowa- ogrodnik				
	9) Technikum Uzupełniające				
	10) Liceum Ogólnokształcące dla Dorosłych (wieczorowy system kształcenia)	75			2
	11) Policealne Studium Ekonomiczne				
12) Internat					
Zespół Szkół Ponadgimnazjalnych ul. Stępkowskiego 1 05-555 Tarczyn	1) Liceum Profilowane profil ekonomiczno-administracyjny	43	15	9,80	2
	2) Liceum Techniczne	18			1
	3) Zasadnicza Szkoła Zawodowa ogrodnik				
	4) Technikum Uzupełniające dla Dorosłych technik ogrodnik	68			3

Źródło: Starostwo Powiatowe w Piasecznie

Ponadto w Powiecie działają 4 zespoły szkół specjalnych, w ramach których prowadzi działalność łącznie 15 placówek oświatowo – wychowawczych wraz z Poradnią Psychologiczno – Pedagogiczną.



2.2.9. KULTURA I SPORT

Powiat Piaseczyński kładzie duży nacisk na upowszechnianie i rozwój kultury w regionie. Wysiłki przejawiają się między innymi w organizacji szeregu imprez kulturalnych mających swoją stałą widownię i uczestników. Wielokrotnie Powiat był organizatorem plenerów plastycznych, wystaw, wernisaży konkursów i nie tylko podtrzymuje tę wieloletnią tradycję ale także ciągle zwiększa jej zakres rozszerzając jednocześnie krąg odbiorców. Niezwykle ważną kwestią jest również promocja dorobku kulturowego Powiatu Piaseczyńskiego na krajowej czy międzynarodowej arenie w postaci spotkań, wymiany kulturalnej, konkursów oraz przeglądów, w których staramy się brać aktywny udział. Edukacja jest priorytetem w działalności Powiatu Piaseczyńskiego, priorytetem w realizacji z zakresu kultury fizycznej jest więc sport dziecięcy i młodzieżowy realizowany między innymi przez upowszechnianie i wspieranie międzyszkolnych imprez sportowych. Tworzenie warunków do rozwoju sportu na terenie Powiatu Piaseczyńskiego, wspieranie działalności klubów, stowarzyszeń i instytucji sportowych, zwiększenie aktywności ruchowej dzieci i młodzieży, promocja sportu powszechnego, zapobieganie patologiom społecznym poprzez stworzenie rodzinnego modelu wypoczynku i rekreacji, promocja sportu rodzinnego, włączenie osób niepełnosprawnych do udziału w imprezach sportowych, to inne główne założenia działalności Powiatu Piaseczyńskiego w zakresie kultury fizycznej. Ścisła współpraca, oraz rozszerzenie partnerstwa w realizacji zadań z organizacjami pozarządowymi pozwala na pełną realizację postawionych celów. Działalność kulturalna i sportowa w powiecie prowadzona jest samodzielnie przez współpracujące ze sobą gminne ośrodki kultury, kluby sportowe i koła zainteresowań.

Tabela 22 Jednostki kulturalne na terenie gmin Powiatu Piaseczyńskiego

L.p.	Nazwa	Adres
1	Miejsko-Gminny Ośrodek Kultury w Piasecznie	ul. Kościuszki 49
2	Gminny Ośrodek Kultury w Górze Kalwarii	ul. Ks. Sajny 14
3	Gminny Ośrodek Kultury w Tarcynie	ul. Ks. Cz. Osziela 3
4	Biblioteka Publiczna w Piasecznie	ul. Kościuszki 49
5	Gminna Biblioteka Publiczna w Prażmowie z 3 filiami	Prażmów
6	Biblioteka w Górze Kalwarii	ul. Pijarska 40, Góra Kalwaria
7	Kino „Uciecha”	ul. Ks. Sajny 14 Góra Kalwaria
8	Gminny Ośrodek Kultury w Lesznowoli	ul. GRN 60
9	MGOK w Konstancinie Jeziornej	ul. Jaworowskiego 18
10	Biblioteka w Konstancinie Jeziornej	ul. Świetlicowa 1

Źródło: www.piaseczno.pl



Ośrodki te posiadają bogatą ofertę imprez i atrakcji sportowo – kulturalnych dla mieszkańców gmin i osób przyjezdnych. W poniższej tabeli przedstawiono jedynie wybrane imprezy kulturalne i sportowe w Powiecie.

Tabela 23 Wybrane imprezy kulturalne organizowane przez MGOK w Piasecznie

Lp.	Nazwa imprezy
1	Piaseczyński zlot piosenki różnej
2	Piaseczyński przegląd młodzieżowych zespołów muzycznych "PePe"
3	Piaseczyńskie teatralia
4	Free hard core festival
5	Festiwal Małych Form Teatralnych EFFKA - przegląd amatorskich teatrów dziecięcych i młodzieżowych z gminy Piaseczno
6	Festiwal Piosenki Turystycznej i Ekologicznej - przegląd skierowany do dzieciaków z przedszkoli, szkół podstawowych i młodzieży gimnazjalnej.
7	Akcja: Świąteczny Okruch Serca
8	Piaseczyńska Jesień Poezji
9	Warszawska Syrenka - konkurs recytatorski
10	Active Rock Party
11	koncerty Filharmonii Narodowej - Estrada Kameralna
12	koncerty na rzecz WOŚP

Źródło: www.piaseczno.pl

2.2.10. ROZWÓJ TURYSTYCZNY POWIATU

Turystyka stanowi bardzo ważną formę realizacji procesu dydaktyczno-wychowawczego, pełni funkcję edukacyjną, wychowawczą i społeczną. Wnosi wartości, które odnoszą się do zdrowia, kondycji psychicznej i fizycznej społeczeństwa, jego kultury i aktywności społecznej. Zatem, niezwykle ważnym zadaniem każdego samorządu jest jak najszerze upowszechnianie aktywności krajoznawczo-turystycznej zwłaszcza wśród dzieci i młodzieży.

Współpraca z organizacjami turystycznymi w zakresie organizacji aktywnych form turystyki rekreacji ruchowej przynosi i będzie przynosić coraz większe efekty. Czerpiąc z doświadczeń współpracujących z samorządem podmiotów Starostwo Powiatowe czyni starania w kierunku upowszechniania krajoznawstwa i turystyki obejmując nim coraz większy krąg mieszkańców Powiatu. Już niebawem swą działalność rozpocznie Lokalna Organizacja Turystyczna, której celem obok upowszechniania krajoznawstwa i turystyki będzie również koordynacja inwestycji w tej dziedzinie oraz promocja niewątpliwych walorów przyrodniczych i krajoznawczych regionu.



2.2.11. POMOC SPOŁECZNA

W ramach realizacji zadań w zakresie pomocy społecznej Powiat prowadzi 2 domy pomocy społecznej. Są to:

- Dom Pomocy Społecznej w Górze Kalwarii, dla osób przewlekle chorych somatycznie i psychicznie (745 mieszkańców, koszt utrzymania – 1 545,71 PLN na osobę),
- Dom Pomocy Społecznej w Konstancinie - Jeziornej, dla dzieci i młodzieży niepełnosprawnej intelektualnie (106 mieszkańców, koszt utrzymania 2 095,80 PLN na osobę),

Powiat realizuje zadania własne zgodnie z obowiązującą ustawą o pomocy społecznej, którymi są:

- organizowanie opieki nad rodzinami zastępczymi,
- przygotowanie decyzji dla rodzin zastępczych w sprawie udzielania pomocy pieniężnej na częściowe pokrycie utrzymania dziecka w rodzinie zastępczej, kontynuowanie nauki i usamodzielniania,
- przeprowadzanie wywiadów w rodzinach zastępczych, biologicznych, z wychowankami kontynuującymi naukę,
- zapewnienie opieki i wychowania dzieciom całkowicie lub częściowo pozbawionym opieki rodziców, w szczególności przez organizowanie i prowadzenie ośrodków adopcyjno-opiekuńczych, placówek opiekuńczo-wychowawczych, dla dzieci i młodzieży, w tym placówek wsparcia dziennego o zasięgu ponadgminnym, a także tworzenie i wdrażanie programów pomocy dziecku i rodzinie,
- pokrywanie kosztów utrzymania dzieci z terenu powiatu, umieszczonych w placówkach opiekuńczo-wychowawczych,
- udzielanie pomocy jednorazowej dla rodziny zastępczej,
- poradnictwo dla osób, które samodzielnie nie potrafią rozwiązywać trudnych sytuacji życiowych,
- pomoc osobom mającym trudności w integracji ze środowiskiem, które otrzymały status uchodźcy,
- pomoc osobom mającym trudności w przystosowaniu się do życia po zwolnieniu z zakładu karnego,
- prowadzenie i rozwój infrastruktury domów pomocy społecznej o zasięgu ponadgminnym oraz umieszczanie w nich skierowanych osób,
- współpraca i współdziałanie z innymi specjalistami w celu przeciwdziałania i ograniczania patologii i skutków negatywnych zjawisk społecznych,
- prowadzenie ośrodków interwencji kryzysowej,



- o redagowanie Poradnika Powiatowego Centrum Pomocy Rodzinie „Jesteśmy”,
- o sporządzanie sprawozdawczości oraz przekazywanie jej właściwemu wojewodzie, również w wersji elektronicznej, z zastosowaniem systemu informatycznego,
- o tworzenie projektów socjalnych oraz wniosków w celu pozyskiwania środków z funduszy europejskich.

Zadania zlecone z zakresu rehabilitacji zawodowej i społecznej osób niepełnosprawnych:

- o udzielanie osobom niepełnosprawnym pożyczek na rozpoczęcie działalności gospodarczej lub rolniczej,
- o dofinansowanie do wysokości 50% oprocentowania kredytów bankowych, zaciągniętych przez osoby niepełnosprawne na kontynuowanie działalności gospodarczej,
- o zwrot kosztów poniesionych przez pracodawcę w związku z przystosowaniem tworzonych lub istniejących stanowisk pracy dla osób niepełnosprawnych,
- o finansowanie kosztów szkolenia i przekwalifikowania zawodowego osób niepełnosprawnych,
- o zwrot kosztów poniesionych przez pracodawcę na szkolenia zatrudnionych osób niepełnosprawnych,
- o dofinansowanie pobytu na turnusach rehabilitacyjnych,
- o dofinansowanie barier architektonicznych,
- o dofinansowanie sportu, kultury, rekreacji i turystyki osób niepełnosprawnych,
- o dofinansowanie zaopatrzenia w sprzęt rehabilitacyjny i działań warsztatów terapii zajęciowych,
- o zobowiązania z tytułu zwrotu kosztów wynagrodzeń osób niepełnosprawnych i składek na ubezpieczenie społeczne.

Ogólna tendencja wydatków związanych z pomocą społeczną jest jednoznacznie wzrostowa. Dotyczy to przede wszystkim obciążenia w skali budżetu. Wynika to z faktu, iż z roku na rok zwiększa się liczba osób korzystających z pomocy społecznej oraz zwiększa się ilość zadań realizowanych przez Powiat.

2.2.12. OPIEKA ZDROWOTNA

W statystykach zachorowań i zgonów mieszkańców Powiatu Piaseczyńskiego dominują trzy przyczyny:

- choroby układu krążenia,
- nowotwory,
- zatrucia i urazy.



W prowadzonej od 1990 roku dla GUS przez SZP ZOZ w Piasecznie statystyce osób chorych najczęściej, w sposób nieprzerwany, występują choroby krążenia, następnie cukrzyca, potem choroby nowotworowe i choroby tarczycy. Po utworzeniu Powiatu Piaseczyńskiego stał się on (od stycznia 1999 r.) organem założycielskim Samodzielnego Zespołu Publicznych Zakładów Opieki Zdrowotnej w Piasecznie. W ramach SZPZOZ funkcjonują:

- szpital,
- pogotowie ratunkowe,
- poradnia POZ- DPS,
- poradnia stomatologiczna-DPS,
- nocna pomoc lekarska,
- poradnie specjalistyczne,
- pracownia fizykoterapii,
- pracownia kinezyterapii,
- pracownia gastroskopowa,
- pracownia RTG,
- pracownia USG,
- pracownia EKG, Holtera, Prób Wysiłkowych,
- laboratorium analityczne,
- punkt pobrań,
- gabinety medycyny szkolnej.

W roku 2003 łącznie udzielono we wszystkich placówkach 84 891 porad, sam szpital zaś udzielił ich 1 749. Pogotowie ratunkowe udzieliło łącznie 10 641 świadczeń, z czego 2 365 dotyczyło zespołu „R”.

W zakresie działalności edukacyjnej wykonano:

- | | |
|---|-------------|
| - edukacja zdrowotno-oświatowa | 412 godz, |
| - ilość odwiedzin w środowisku | 9, |
| - udział w Radach Pedag. i zebraniach z rodzicami | 37, |
| - kontrola sanitarna placówek | 48, |
| - kontrola czystości osobistej uczniów | 3 156 osób. |

Zgodnie z normami Ministerstwa Zdrowia do zabezpieczenia potrzeb mieszkańców Powiatu w zakresie podstawowej opieki zdrowotnej powinno być zatrudnionych 44 lekarzy; 11 lekarzy położników; 36 stomatologów; 44 pielęgniarki środowiskowo-rodzinne; 11 położnych środowiskowo-rodzinnych; 16 pielęgniarek w środowisku wychowania i nauczania. W/w potrzeby mieszkańców Powiatu (z wyjątkiem stomatologicznych) są zabezpieczone w stopniu wystarczającym. Potrzeby te obsługuje 5 publicznych i 7 niepublicznych ZOZ-ów.



Zabezpieczenie potrzeb mieszkańców Powiatu na świadczenia specjalistycznej opieki zdrowotnej oceniane są jednak jako niewystarczające. Niedobory kadrowe występują w alergologii, dermatologii, wenerologii, diabetologii i okulistyce.

Szpital pełniący funkcję Szpitala Powiatowego powinien udzielać świadczeń medycznych co najmniej w zakresie interny, chirurgii, pediatrii oraz położnictwa i ginekologii. Tymczasem Szpital Piaseczyński posiada jedynie 54 łóżka internistyczne, w tym 4 łóżka intensywnego nadzoru internistycznego. Potrzeby Powiatu w zakresie leczenia szpitalnego nie są więc odpowiednio zabezpieczone.

Potrzeby w zakresie ratownictwa medycznego w stanie zagrożenia życia zabezpieczane są przez Pogotowie Ratunkowe z siedzibą w Piasecznie i tzw. punkt wyczekiwania w Górze Kalwarii. W przypadku nagłego zachorowania lub pogorszenia stanu zdrowia w dni powszednie, w godzinach wieczornych i nocnych oraz w dni wolne od pracy, niedziele i święta świadczenia medyczne zapewnia nocna pomoc lekarska (NPL).

Na terenie Powiatu znajdują się zakłady opieki zdrowotnej mające inny organ założycielski niż Powiat, a spełniające ważną rolę w bilansie zasobów ochrony zdrowia:

- Centrum Rehabilitacji im. Prof. Mariana Weissa w Konstancinie (organ założycielski Sejmik Województwa Mazowieckiego),
- Instytut Reumatologii z W-wy – oddział rehabilitacji,
- Instytut Kardiologii z W-wy – oddział rehabilitacji,
- szpital MSWiA z W-wy – oddział rehabilitacji.

Dla ambulatoryjnej specjalistyki, pogotowia i szpitala brak odpowiedniej bazy lokalowej. Używane przez nie budynki i pomieszczenia są stopniowo (na drodze rozbudowy, remontów, adaptacji) dostosowywane do wymaganych standardów. Uzupełnienia i wymian wymaga wyposażenie specjalistyki laboratoryjnej i szpitala. W końcu roku 2004 została podpisana umowa o współpracy pomiędzy powiatowym Zakładem Opieki Zdrowotnej i Centralnym Szpitalem Klinicznym MSWiA w Warszawie. Umowa dotyczy dzierżawy budynku szpitala powiatowego w Piasecznie na 1 rok i wynajęcia budynku pogotowia ratunkowego w Piasecznie. Centralny Szpital Kliniczny MSWiA przejmie szpital, opiekę ambulatoryjną, pogotowie i rehabilitację – zapewniając opiekę zdrowotną w tym zakresie nad mieszkańcami Powiatu. SZPZOZ w Piasecznie nadal sprawuje opiekę w zakresie poradni zdrowia psychicznego, leczenia uzależnień, podstawowej opieki zdrowotnej oraz nocnej wyjazdowej pomocy lekarskiej.

2.2.13. BEZPIECZEŃSTWO PUBLICZNE

Zgodnie z art. 4 ust. 1 pkt. 15 ustawy z dnia 5 czerwca 1998 roku o samorządzie powiatowym (Dz. U. z 2001 r. Nr 142, poz. 1 592 ze zmianami) zadaniem własnym Powiatu jest zapewnienie



porządku publicznego i bezpieczeństwa obywateli. Organ wykonawczy, jakim jest Zarząd Powiatu wykonuje to zadanie przy pomocy merytorycznych wydziałów Starostwa Powiatowego, powiatowych służb, inspekcji i straży (Straż Pożarna, Powiatowy Inspektorat Nadzoru Budowlanego).

Komenda Powiatowa Policji usytuowana jest od 1960 roku w dwu piętrowym budynku z częściowo adaptowanym strychem przy Pl. Piłsudskiego 9 w Piasecznie. Od dnia 12 maja 1997 roku budynek ten jest w trwałym zarządzie Komendy Stołecznej Policji. Łączna liczba etatów w Komendzie Powiatowej Policji wynosi 235 (W skład tej liczby wchodzi również funkcjonariusze zatrudnieni w jednostkach podległych). Zatrudnionych jest 235 funkcjonariuszy oraz 34 pracowników cywilnych w tym 7 to stanowiska etatowe cywilne, pozostałe pozaetatowe. Na terenie powiatu zlokalizowane są następujące jednostki podległe Komendzie Powiatowej Policji:

- Komisariat Policji w Górze Kalwarii - 29 funkcjonariuszy,
- Komisariat Policji w Konstancinie Jeziorna – 31 funkcjonariuszy,
- Komisariat Policji w Lesznowoli - 20 funkcjonariuszy,
- Komisariat Policji w Tarcynie - 16 funkcjonariuszy,
- Posterunek Policji w Prażmowie - 6 funkcjonariuszy,
- Rewir Dzielnicowych w Zalesiu Górnym - 3 funkcjonariuszy.

W Sekcji Prewencji zatrudnionych jest łącznie 82 funkcjonariuszy z czego 21 to funkcjonariusze Sekcji Ruchu Drogowego. Stan etatowy w KPP w Piasecznie wymaga zdecydowanie powiększenia. Związane jest to zarówno z dynamicznym rozwojem Powiatu, dużym rozwojem mieszkalnictwa i gwałtownym powiększaniem się liczby ludności jak też wzrostem natężenia ruchu drogowego.

- Na stanie KPP znajduje się aktualnie 40 pojazdów służbowych z czego 13 to pojazdy nieoznakowane.
- Najstarszy pojazd (jest takich 5szt.) jest z 1993r. Pojazdów wyprodukowanych od 2000 r. do obecnego 2004 r. jest łącznie 13.
- KP Góra Kalwaria, KP Lesznowola, KP Tarczyn są po 3 pojazdy. W KP Konstancin – Jeziorna 5pojazdów.
- KP Prażmów 1 pojazd.

Oceniając podjęte działania i przedsięwzięcia w okresie styczeń - sierpień 2004r. przez KPP w Piasecznie i jednostki podległe na terenie Powiatu Piaseczyńskiego należy uznać, iż stan bezpieczeństwa uległ znacznej poprawie.

Do poprawy bezpieczeństwa przyczyniło się podniesienie skuteczności Policji w rozpoznawaniu, ujawnianiu i ściganiu sprawców przestępstw szczególnie dokuczliwych społecznie.



Skuteczniejszą pracę funkcjonariuszy Powiatu Piaseczyńskiego odzwierciedla statystyka wykrywalności przestępstw kryminalnych, który w okresie styczeń-sierpień roku 2003 wynosiła 25,6 %, a wzrosła w okresie roku 2004 do 37,6% (różnica 12 %), jak również należy odnotować wzrost wskaźnika wykrywalności wszystkich przestępstw, który w roku 2003 wynosił 38,1 %, a obecnie wynosi 51,4 % (różnica 13,3 %) co obrazuje poniższa tabela w najbardziej uciążliwych kategoriach przestępstw.

Tabela 24 Liczba wybranych przestępstw w Powiecie w pierwszych 8 miesiącach 2003 i 2004 roku

Kategoria przestępstwa	Wszczęte			Stwierdzone			Wykrywalność	
	I-VIII 2003	I-VIII 2004	Dynamika %	I-VIII 2003	I-VIII 2004	Dynamika %	I-VIII 2003	I-VIII 2004
Bójka i pobicie	22	35	159,1%	30	30	100 %	80 %	76,7%
Kradzież cudzej rzeczy	866	915	105,7%	972	946	97,3%	13,3%	20,6%
Kradzież z włamaniem	859	613	71,4%	975	651	66,8%	4,7%	10,5%
w tym kradzieże pojazdów	186	150	80,6%	251	155	61,8%	0,4%	9%
Rozbój	95	82	86,3%	110	98	89,1%	37,3%	45,9%
Ust. o przeciwn. narkomani	40	29	72,5 %	66	138	209,1%	98,5%	95,7%
razem przestępstwa kryminalne	2919	2885	98,8%	2941	2723	92,6%	25,6%	37,6%
Ogółem	3625	3661	101%	3559	3537	99,4%	38,1%	51,4%

Źródło: Komenda Powiatowa Policji w Piasecznie

Jak obrazuje powyższa tabela pomimo wzrostu ilości dokonywanych przestępstw na terenie podległym pod KPP w Piasecznie, policja piaseczyńska odnotowała znaczne sukcesy w ściganiu sprawców przestępstw, a świadczy o tym ilość zatrzymanych osób na gorącym uczynku lub w bezpośrednim pościgu za sprawcami przestępstw przez ogniowo patrolowo – interwencyjne, którym stawiano konkretne zadania doraźne oraz dyslokowano na podstawie z bieżących analiz zagrożeń (w roku 2003 zatrzymano 322 sprawców, natomiast w roku 2004 zatrzymano 553 sprawców – dynamika 171,7 %). W porównaniu do okresu styczeń-sierpień 2003 roku, gdzie w pięciu podstawowych kategoriach wymienionych w powyższej tabelce przedstawiono zarzuty 303 podejrzanym, to w roku 2004 w okresie styczeń-sierpień przedstawiono zarzuty 419 podejrzanym (dynamika 138,3%).



Jak pokazuje poniższa tabela najczęstszą przyczyną wypadków drogowych jest:

- nie ustąpienie pierwszeństwa przejazdu,
- niedostosowanie prędkości jazdy do panujących warunków na drodze,
- nieprawidłowe wyprzedzanie, omijanie bądź wymijanie,
- zajechanie drogi, zmiana kierunku ruchu,
- jazda nieprawidłową stroną jezdni.

Tabela 25 Wskaźnik dynamiki zdarzeń drogowych

	I-VIII 2003	I-VIII 2004	dynamika
Wypadki	164	190	115,9 %
Zabici	25	32	128%
Ranni	198	224	113,1 %
Kolizje	1195	1298	108,6 %

Źródło: Komenda Powiatowa Policji w Piasecznie

Policja prowadzi szereg programów i akcji związanych z poprawą bezpieczeństwa Powiatu oraz ruchu drogowego. Są to akcje jednorazowe (np. Akcja Znicz) jak i trwające ciągle: Bezpieczna Szkoła, Akcja Pieszy, itp.

Do największych zagrożeń dla bezpieczeństwa Powiatu należą:

- przestępczość samochodowa (kradzieże pojazdów oraz włamania do pojazdów),
- kradzieże mienia (np. siłowniki, stolarki okiennej, metali kolorowych, telefonów komórkowych, tablic rejestracyjnych, torebek itp.),
- przestępczość narkotykowa stanowiąca zagrożenie dla dzieci i młodzieży,
- włamania do obiektów (budynki gospodarcze, garaże, altany, mieszkania),
- zagrożenia w ruchu drogowym spowodowane brakiem rozwagi i odpowiedzialności u kierowców oraz złym stanem dróg (koleiny, wyrwy itd.).

W Piasecznie działa Komenda Powiatowa Państwowej Straży Pożarnej. Aktywne działania profilaktyczne i interwencyjne straży pożarnej sprawiają, iż zagrożenie pożarowe na terenie Powiatu nie ma większego wpływu ani na bieżące życie mieszkańców, ani na ewentualne kierunki rozwoju. Pod kierownictwo KP PSP w Piasecznie podlega 35 jednostek OSP z czego 14 włączonych do krajowego systemu ratowniczo – gaśniczego. 5 jednostek OSP jest wyposażonych w nowoczesny sprzęt ochrony dróg oddechowych – aparaty powietrzne firmy „Auer” i „Fenzy”. Są to : OSP Piaseczno, OSP Góra Kalwaria, OSP Nowa Wola, OSP Konstancin-



Jeziorna, OSP Bielawa. W jednostkach OSP Góra Kalwaria i OSP Tarczyn pełnione są całodobowe dyżury kierowców. Poniższa tabela przedstawia ich działania w latach 2001 – 2004.

Tabela 26 Działania jednostek OSP systemu ratowniczo – gaśniczego w latach 2001-2004 na terenie Powiatu

Rok	Łączna ilość interwencji	Pożary	Miejscowe zagrożenia	Alarmy fałszywe
2001	1041	516	486	39
2002	1 422	765	620	37
2003	1 833	1 224	559	50
do 09.2004	1 181	615	549	17

Źródło: Starostwo Powiatowe w Piasecznie

Jak widać w Powiecie znacząco wzrosła ilość interwencji (o ponad 80,0%). Najczęstszą przyczyną powstawania pożarów są podpalenia. Związane jest to z niewielką skutecznością edukacji ekologicznej wśród właścicieli pastwisk i łąk, oraz ogólnospołecznym przyzwoleniem na taką działalność. Główne przyczyny powstawania pożarów w ostatnich 4 latach charakteryzuje tabela 27.

Tabela 27 Przyczyny powstawania pożarów na terenie Powiatu w latach 2001-14.09.2004

Rok	Wady urz. elektr.	Nieprawidłowa eksploatacja instalacji	Wady urządzeń grzewczych na paliwo stałe i ciekłe	Wady środków transportu	Samozapalenie biologiczne	Wyładowania atmosferyczne	Podpalenia	Nieostrożność przy posługiwaniu się ogniem (zaproszenie)	Nieustalone
2001	22	22	10	2	0	0	438	5	25
2002	24	3	17	9	2	3	621	22	64
2003	25	5	28	7	1	2	1061	21	74
2004	24	1	20	4	1	0	491	28	46

Źródło: Starostwo Powiatowe w Piasecznie

Ilość interwencji w rozbiu na miesiące również jest charakterystyczna wynika ona z przyczyn powstawania. Pozytywnym wskaźnikiem jest fakt, że zdecydowana większość pożarów to pożary



małe, bardzo duże zdarzają się średnio co 2 lata. W Krajowym Systemie Ratowniczo – Gasniczym funkcjonuje 14 jednostek OSP z terenu Powiatu. Są to:

- OSP Piaseczno,
- OSP Jazgarzew,
- OSP Chojnów,
- OSP Złotokłos,
- OSP Góra Kalwaria,
- OSP Czaplin,
- OSP Wojciechowice,
- OSP Konstancin Jez.,
- OSP Bielawa,
- OSP Borowina,
- OSP Nowa Wola,
- OSP Wągradno,
- OSP Cendrowice,
- OSP Tarczyn.

68% jednostek działa w systemie selektywnego ogłaszania alarmu, dzięki czemu ich zasoby wykorzystywane są w sposób racjonalny, co zwiększa możliwości operacyjne OSP. Powiat Piaseczyński należy do liderów pod względem organizacji i struktury działania jednostek ratowniczo – gaśniczych w województwie.

2.2.14. ANALIZA SWOT POWIATU PIASECZYŃSKIEGO WG STRATEGII ROZWOJU

Najważniejszym atutem Powiatu jest jego położenie geograficzne – w niedalekiej odległości od aglomeracji warszawskiej, z ważnym węzłem komunikacyjnym kolejowym i drogowym.

Na terenie Powiatu występują duże obszary inwestycyjne głównie pod inwestycje przemysłowe, co w połączeniu ze Strategią Powiatu stwarza bardzo szerokie możliwości rozwoju. Ponadto istnieje tu już wiele firm o zasięgu krajowym i międzynarodowym i stosunkowo niewysokie bezrobocie, stwarzają przyjazną atmosferę do rozwoju biznesu. Odczuwalny jest brak integracji i samoorganizacji mieszkańców połączonej z niedostateczną ofertą spędzania wolnego czasu przez młodzież. Występują znaczne braki w propagowaniu i rozwoju agroturystyki.

Najbardziej istotną szansą rozwojową Powiatu jest korzystne położenie geograficzne i komunikacyjne oraz walory przyrodnicze. Cały region charakteryzuje się znaczną atrakcyjnością inwestycyjną i turystyczną. Swoją szansę Powiat znajduje także w procesie przystąpienia Polski do Unii Europejskiej i rozwoju współpracy międzyregionalnej i międzynarodowej. Regionalny trend osadnictwa poza dużymi aglomeracjami daje znaczną



szansę rozwoju Powiatu. Głównym zagrożeniem zewnętrznym dla społeczności Powiatu wydają się być: słabnąca koniunktura w województwie i w Polsce oraz ucieczka wykształconych młodych ludzi z Powiatu do sąsiedniej aglomeracji. Zagrożeniem dla mieszkańców jest brak czytelnej polityki rozwoju państwa i niski poziom wiedzy o następstwach integracji Polski z Unią Europejską.

2.2.14.1 Wewnętrzne uwarunkowania rozwoju Powiatu

Mocne strony powiatu	Słabe strony powiatu
ŚRODOWISKO PRZYRODNICZE	
<ul style="list-style-type: none"> o Rozległy kompleks lasów. o Szeroka dolina Wisły będąca podstawowym elementem krajowej sieci ekologicznej. o Dolina Jeziorki oraz mniejsze doliny, tworzące w granicach powiatu spójny system hydrograficzny. o Bogate zasoby wód podziemnych, oraz występowanie wód leczniczych i geotermalnych. o Gleby wysokich klas bonitacyjnych. o Czyste powietrze atmosferyczne w przeważającej części powiatu o Zabudowa mieszkaniowa wśród zieleni leśnej, parkowej i ogrodowej. o Chojnowskiego Parku Krajobrazowego wraz z 11 rezerwatami. o Zabytki architektury z zielenią parkową, zabytkowe aleje i grupy drzew, pomniki przyrody. 	<ul style="list-style-type: none"> o Zanieczyszczenie wód powierzchniowych i płytkich wód podziemnych oraz zagrożenie głębszych poziomów wodonośnych. o Wysychanie, drobnych elementów sieci hydrograficznej. o Zły stan sanitarny i nadmierna penetracja niektórych kompleksów leśnych o Uszczuplanie arealu dobrych gleb o Zanieczyszczenie powietrza atmosferycznego, o Nadmierny hałas, związany przede wszystkim z gwałtownym rozwojem transportu samochodowego i lotniczego o Daleko idące, wielokierunkowe przekształcenia środowiska przyrodniczego na niektórych obszarach o Zagrożenie powodziowe ze strony Wisły o Zbyt mała liczba drobnych obszarów chronionych, przede wszystkim użytków ekologicznych i zespołów przyrodniczo-krajobrazowych.
SYTUACJA DEMOGRAFICZNO-SPOŁECZNA	
<ul style="list-style-type: none"> o Duży potencjał ludnościowy i korzystna struktura wieku . o Relatywnie niska stopa bezrobocia. 	<ul style="list-style-type: none"> o Nie meldowanie się części mieszkańców powiatu i w związku z tym mniejszy udział gmin i powiatu w podatku dochodowym od osób fizycznych. o Wzrost – od 1998 r. – liczby bezrobotnych
SYTUACJA GOSPODARCZA	
<ul style="list-style-type: none"> o Relatywnie wysoka koncentracja miejsc pracy i zróżnicowana struktura gospodarki w stosunku do sąsiednich powiatów. o Specjalizacja w sadownictwie nowoczesnych gospodarstw rolnych w gminach: Góra Kalwaria, Tarczyn, Piaseczno, Konstancin-Jeziorna. o Wysoki poziom i dynamika rozwoju gospodarczego gmin sąsiadujących z 	<ul style="list-style-type: none"> o Słaby rozwój pozarolniczej działalności gospodarczej. o Trudna sytuacja rolników prowadzących gospodarstwa słabo zainwestowane, nisko towarowe lub samozatrudnieniowe. o Brak punktów skupu produktów rolnych oraz zakładów przetwórstwa (Przemysłu rolno-spożywczego). o Słaby rozwój agroturystyki.



<p>Warszawą.</p> <ul style="list-style-type: none"> o Wysoka atrakcyjność inwestycyjna obszaru. 	
UŻYTKOWANIE I ZAGOSPODAROWANIE TERENÓW	
<ul style="list-style-type: none"> o Wysoki standard nowego budownictwa mieszkaniowego. o Znaczenie Konstancina-Jeziorny jako uzdrowiska. o Duża liczba obiektów o wysokich wartościach kulturowych i sportowych. o Rozwój bazy turystyczno-rekreacyjnej. 	<ul style="list-style-type: none"> o Rozwój osadnictwa w sposób nie w pełni kontrolowany i ekstensywny, rozpraszanie zabudowy. o Brak wykształconego ośrodka powiatowego o funkcjach ponadlokalnych. o Skromna baza turystyczno-rekreacyjna; niski standard niektórych obiektów infrastruktury turystycznej. o Brak kompleksowego systemu informacji turystycznej.
INFRASTRUKTURA SPOŁECZNA	
<ul style="list-style-type: none"> o Posiadanie kilkuletnich programów operacyjnych. o Zakończone przekształcenie podstawowej opieki zdrowotnej na terenie gmin Powiatu. o Stopniowa modernizacja i remonty budynków szkół pozostających w gestii Powiatu. o Systematyczny, etapowy remont i modernizacja oddziału szpitalnego (szpitala powiatowego). o Rozpoczęcie budowy nowej komendy powiatowej policji. o Modernizacja 28 km wałów przeciwpowodziowych. 	<ul style="list-style-type: none"> o Brak długofalowego planu przekształceń w dziedzinie oświaty ponadgimnazjalnej. o Brak wystarczających środków finansowych na utrzymanie dotychczasowej sieci szkół ponadpodstawowych i ponadgimnazjalnych. o Niewystarczające zabezpieczenie potrzeb mieszkańców powiatu w zakresie ilości porad specjalistycznych w ramach ubezpieczenia w NFZ. o Brak czterooddziałowego szpitala powiatowego. o Niedostateczny stan etatowy policji. o nierozwiązanie przez samorząd powiatowy pierwszej kadencji sprawy budowy budynku sądu rejonowego oraz brak biblioteki publicznej.
INFRASTRUKTURA TECHNICZNA	
<ul style="list-style-type: none"> o Przyspieszony rozwój komunalnej infrastruktury technicznej. o Obniżenie poziomu zagrożeń środowiska ze strony nie wykorzystanych odpadów przemysłowych. o Porządkowanie przez zakłady przemysłowe swojej gospodarki wodno-ściekowej. o Brak na terenie powiatu miejsc magazynowania odpadów niebezpiecznych. o Wdrażanie systemu selektywnej zbiórki odpadów. o Prowadzenie - przez Powiatową Stację Sanitarно-Epidemiologiczną - monitoringu stanu sanitarnego wód powierzchniowych. 	<ul style="list-style-type: none"> o Duże dysproporcje rozwoju komunalnej infrastruktury technicznej w skali powiatu. o Duże dysproporcje pomiędzy uzbrojeniem terenów powiatu w sieć wodociagową i w sieć kanalizacyjną o Zagrożenie środowiska przyrodniczego i zdrowia mieszkańców zrzutem ścieków nie oczyszczonych lub oczyszczonych w sposób niedostateczny. o Brak bazy danych (monitoringu) stanu i zmian komunalnej infrastruktury technicznej.
KOMUNIKACJA	



<ul style="list-style-type: none"> Trzy proste drogi dojazdowe do Warszawy o stosunkowo wysokim standardzie Dość wysoki udział dróg o nawierzchniach twardych w całkowitej długości sieci drogowej w powiecie. Stosunkowo dobre pokrycie obszaru powiatu siecią drogowych połączeń międzyosiedlowych o nawierzchniach twardych. Linia kolejowa Warszawa – Warka. Usytuowanie wielu osiedli mieszkaniowych w pasie terenu wzdłuż linii kolejowej do Warszawy. Dobre połączenia miast powiatu z Warszawą komunikacją autobusową. Zapewnienie dojazdu do szkół taborem autobusowym. 	<ul style="list-style-type: none"> Za mała przepustowość układu powodująca korki drogowe w godzinach szczytu, zwłaszcza na drogach do Warszawy. Brak mostu nad Wisłą zapewniającego bezpośrednie połączenie drogowe między Konstancinem a Otwockiem. Jednopoziomowe skrzyżowania dróg z liniami kolejowymi. Niedostateczna jakość i nośność wielu nawierzchni drogowych. Brak sieci ścieżek rowerowych oraz zbyt mała sieć chodników dla pieszych. Niepełne pokrycie obszaru powiatu liniami komunikacji zbiorowej. Zbyt duże odległości między przystankami na linii kolejowej Warszawa – Warka. Brak urządzeń systemu „park and ride” przy przystankach kolejowych.
GOSPODARKA FINANSOWA POWIATU	
<ul style="list-style-type: none"> Relatywnie lepsza - niż innych powiatów mazowieckich - sytuacja finansowa Powiatu Piaseczno. Zauważalny na przestrzeni 3 pierwszych lat samorządu powiatowego przyrost dochodów własnych Powiatu. Nieznaczny wzrost udziału w podatku dochodowym od osób fizycznych. 	<ul style="list-style-type: none"> Trudna sytuacja finansowa Powiatu. Wzrastające zadłużenie Powiatu. Mała skala wydatków na inwestycje. Zauważalny spadek wydatków inwestycyjnych na utrzymanie i rozwój sieci dróg.

2.2.14.2 Zewnętrzne uwarunkowania rozwoju Powiatu

Szanse rozwoju	Zagrożenia rozwoju
<ul style="list-style-type: none"> Integracja Polski z UE. Korzystne położenie powiatu w centralnej części województwa mazowieckiego i w strefie oddziaływania. Zrównoważony rozwój całego Obszaru Metropolitalnego Warszawy, obejmującego Warszawę i jej strefę zewnętrzną. Wysokie tempo rozwoju gospodarczego kraju i metropolii warszawskiej. Duży napływ migrantów do OMW. Istotne zwiększenie pojemności układu drogowego przez poszerzenie istniejących ciągów drogowych i 	<ul style="list-style-type: none"> Niepowodzenia Polski w procesie integracji z UE. Niekorzystne relacje rozwojowe między Warszawą a jej strefą zewnętrzną. Oslabienie tempa rozwoju gospodarczego kraju i Warszawy. Pogłębiający się kryzys finansów publicznych państwa. Chroniczny paraliż układu drogowego. Dramatyczny spadek przewozów pasażerskich w komunikacji kolejowej. Degradacja środowiska przyrodniczego. Niepowodzenia przeprowadzanych reform finansowych i



<p>budowę nowych tras.</p> <ul style="list-style-type: none"> • Podniesienie atrakcyjności komunikacji autobusowej i kolejowej, zwłaszcza w głównych relacjach regionalnych do i z Warszawy. • Wykorzystanie miejsca powiatu w krajowym i regionalnym systemie obszarów chronionych. • Wzrost świadomości ekologicznej społeczeństwa. 	<p>społecznych.</p>
--	---------------------

2.2.15. IDENTYFIKACJA PROBLEMÓW POWIATU W OPARCIU O STRATEGIĘ ROZWOJU

Główne problemy rozwojowe Powiatu Piaseczyńskiego koncentrują się w ramach następujących obszarów:

- infrastruktury komunikacyjnej i technicznej,
- sfery społecznej,
- sfery finansowej.

Określono 7 głównych problemów Powiatu wymagających kompleksowych rozwiązań:

- Ekstensywny rozwój urbanizacji, wymuszający ponoszenie wysokich kosztów na budowę infrastruktury technicznej, wywołujący nadmierne potrzeby transportowe, a także negatywnie oddziałujące na stan środowiska przyrodniczego oraz jakość i harmonię krajobrazu.
- Niewydolność systemu komunikacji: złe warunki ruchu drogowego, a także w wielu miejscowościach - pieszego i rowerowego, niedostateczna częstotliwość kursowania autobusów, niewykorzystane możliwości pasażerskiego ruchu kolejowego.
- Zagrożenia środowiska i zdrowia mieszkańców zrzutem ścieków (nie oczyszczonych lub oczyszczonych niedostatecznie) oraz odpadami. Degradacja walorów przyrodniczo-krajobrazowych.
- Nie w pełni wykorzystane walory środowiska przyrodniczego i kulturowego powiatu dla rozwoju rekreacji i turystyki.
- Mała atrakcyjność Piaseczna jako stolicy Powiatu i ośrodka usług ponadpodstawowych dla jego mieszkańców.
- Słaba pozycja wielu instytucji z dziedziny infrastruktury społecznej wobec konkurencyjnych usług Warszawy.



- o Słaba kondycja finansów Powiatu, zmuszająca do zaciągania kredytów na wykonywanie zadań własnych nie znajdujących pokrycia w budżecie. Brak środków na wydatki inwestycyjne, w szczególności na rozbudowę i modernizację dróg.

2.3. Strategia Zrównoważonego Rozwoju Powiatu Piaseczyńskiego

Zapewnienie zrównoważonego rozwoju Powiatu wymaga planowania strategicznego, które łączy problematykę społeczną, gospodarczą i przestrzenną. Dla sprostania tym wymogom i oczekiwaniom społeczności lokalnej opracowana została „Strategia Zrównoważonego Rozwoju Powiatu Piaseczyńskiego”. Powiat Piaseczyński jest jednym z wyróżniających się inicjatywą i osiągnięciami regionów w województwie. Strategia stanowi podstawowy dokument decyzyjny kierujący działalność organów samorządu terytorialnego w dłuższych okresach czasu. W powiązaniu z Planem Rozwoju Lokalnego stanowi podstawę opracowania programów operacyjnych, przedsięwzięć rozwojowych i planów inwestycyjnych, w tym corocznych budżetów Powiatu.

Strategia rozwoju to koncepcja systemowego działania, polegająca na: sformułowaniu długookresowych celów rozwoju i ich modyfikacji w zależności od zmian zachodzących w otoczeniu, określaniu zasobów i środków niezbędnych do realizacji tych celów oraz sposobów postępowania zapewniających optymalne ich rozmieszczenie i wykorzystanie w celu elastycznego reagowania na wyzwania otoczenia i zapewnienia powiatowi korzystnych warunków egzystencji i rozwoju.

„Strategia Zrównoważonego Rozwoju Powiatu Piaseczyńskiego” jest dokumentem otwartym, który powinien być uzupełniany o nowe treści, pomysły i sposoby rozwiązywania problemów. Uchwalenie strategii nie zamyka dalszych prac, lecz otwiera kolejną fazę polegającą na opracowaniu programów operacyjnych oraz weryfikację i aktualizację celów i priorytetów rozwoju.

2.4. Cele strategiczne rozwoju Powiatu Piaseczyńskiego

Strategia została opracowana w oparciu o czteroetapową strukturę. Wszystkie elementy były definiowane lub szeroko konsultowane ze społecznością lokalną. Dotyczy to przede wszystkim etapu formułowania celów strategicznych oraz programów dochodzenia do nich.

Przy opracowywaniu strategii przyjęto zasadę czterech elementów. Wyznaczono cztery cele strategiczne. Każdą strategię opisano kilkoma celami szczegółowymi. W ostatnim etapie, każdemu celowi przypisano od 1 do 8 zadań. W efekcie powstało 97 zadań realizacyjnych, stanowiących główny element strategii.



Misją Starostwa Powiatu Piaseczyńskiego, obejmującego jest prowadzenie polityki równoważenia rozwoju społeczno-gospodarczego i przestrzennego Powiatu w ramach złożonego układu osadniczego, jakim jest Obszar Metropolitalny Warszawy - w celu poprawy warunków życia mieszkańców, kształtowania ładu przestrzennego oraz trwałego zachowania walorów przyrodniczych i kulturowych.

I. Cel strategiczny – Poprawa stanu sanitarnego i wzmocnienie kondycji przyrodniczej Powiatu

Cel główny 1. Poprawa stanu sanitarnego.

Zadania przyjęte w ramach celu głównego:

- Przeciwdziałanie rozpraszaniu zabudowy w jednostkach osadniczych (skupianie zabudowy na terenach istniejącego zainwestowania).
- Opracowanie powiatowego programu ochrony środowiska oraz realizacja i koordynacja zadań z niego wynikających.
- Opracowanie powiatowego planu gospodarki odpadami (w ramach programu ochrony środowiska) oraz realizacja i koordynacja zadań z niego wynikających.
- Budowa nowoczesnego Zakładu Utylizacji Odpadów Łubna II.
- Aktualizacja programu ochrony wód zlewni rzeki Jeziorki (wykonanego na zlecenie burmistrza gminy Piaseczno) oraz realizacja i koordynacja zadań z niego wynikających.
- Współudział w opracowaniu programu renaturyzacji rzeki Utraty, zainicjowanego przez Starostę powiatu pruszkowskiego, oraz udział w programie „Bzura+”.
- Opracowanie mapy akustycznej powiatu i ew. programu ochrony środowiska przed hałasem.
- Analiza możliwości wykorzystania odnawialnych źródeł energii.

Cel główny 2. Ochrona i wzbogacenie unikalnej struktury ekologicznej.

Zadania przyjęte w ramach celu głównego:

- Przeciwdziałanie rozpraszaniu zabudowy w jednostkach osadniczych (skupianie zabudowy na terenach istniejącego zainwestowania).
- Wspieranie proekologicznej gospodarki leśnej, uwzględniającej wzmocnienie odporności lasów na rosnącą antropopresję.
- Inicjowanie działań mających na celu zachowanie bądź odtworzenie środowiskotwórczych funkcji dolin rzecznych (z uwzględnieniem zagrożenia powodziowego).
- Promowanie działań prowadzących do zwiększenia różnorodności biologicznej i naturalności obszarów użytkowanych rolniczo.



- o Podejmowanie działań na rzecz utworzenia nowych obszarów chronionych.

Cel główny 3. Podnoszenie świadomości ekologicznej i zwiększenie aktywności mieszkańców i władz Powiatu na rzecz ochrony środowiska przyrodniczego.

Zadania przyjęte w ramach celu głównego:

- o Utworzenie elektronicznej bazy danych o środowisku przyrodniczym (w ramach budowy systemu informacji przestrzennej).
- o Aktywna promocja walorów przyrodniczych powiatu wśród mieszkańców aglomeracji warszawskiej.
- o Podnoszenie aktywności i świadomości ekologicznej mieszkańców Powiatu.
- o Propagowanie i egzekwowanie prawa środowiska oraz zasad gospodarowania, obowiązujących w przyrodniczych obszarach chronionych.

II. Cel strategiczny – usprawnienie komunikacji zbiorowej i indywidualnej

Cel główny 4. Zwiększenie pojemności układu drogowego.

Zadania przyjęte w ramach celu głównego:

- o Udzielenie poparcia i pomoc władzom rządowym i wojewódzkim w realizacji korzystnych dla powiatu piaseczyńskiego komunikacyjnych inwestycji ponadlokalnych.
- o Modernizacja układu dróg powiatowych.
- o Działania planistyczne gmin.

Cel główny 5. Podniesienie atrakcyjności istniejącej komunikacji zbiorowej.

Zadania przyjęte w ramach celu głównego:

- o Wspieranie władz rządowych i wojewódzkich w realizacji następujących ponadlokalnych inwestycji w zakresie komunikacji kolejowej i autobusowej dla mieszkańców Powiatu Piaseczyńskiego.
- o Dostosowanie dróg powiatowych do potrzeb komunikacji autobusowej.
- o Dostosowanie dróg gminnych do potrzeb komunikacji autobusowej.
- o Działania planistyczne gmin w zakresie komunikacji zbiorowej.

III. Cel strategiczny – Rozwój rekreacji i turystyki dla mieszkańców Powiatu i Warszawy

Cel główny 6. Promocja walorów przyrodniczych i kulturowych oraz zagospodarowania rekreacyjno - turystycznego.

Zadania przyjęte w ramach celu głównego:



- Opracowanie koncepcji rozwoju rekreacji i turystyki na terenie Powiatu Piaseczyńskiego (z uwzględnieniem ochrony środowiska przyrodniczego i dziedzictwa kulturowego) oraz kompleksowej oferty turystycznej.
- Utworzenie Centrum Turystyki w Konstancinie-Jeziornie (z ewentualną siecią punktów informacyjnych, w tym w Górze Kalwarii).
- Wykreowanie wizerunku powiatu jako atrakcyjnego terenu rekreacji i turystyki.

Cel główny 7. Odnowa zagospodarowania rekreacyjnego i turystycznego w istniejących ośrodkach.

Zadania przyjęte w ramach celu głównego:

- Dostosowanie istniejącej bazy rekreacyjno-turystycznej do wymogów ochrony środowiska.
- Modernizacja ośrodka rekreacyjnego "Wisła" w Zalesiu Górnym.
- Budowa Centrum Rekreacyjno-Uzdrowskiego w Konstancinie-Jeziornie, obejmującego m. in. Park Zdrojowy i Tężnię Solankową.
- Wykorzystanie Grójeckiej Kolejki Piaseczno-Nowe Miasto do celów turystycznych.

Cel główny 8. Zagospodarowanie rekreacyjno – turystyczne nowych terenów.

Zadania przyjęte w ramach celu głównego:

- Opracowanie programu wspólnych działań samorządu Powiatu i gmin na rzecz rozwoju funkcji rekreacyjno-turystycznej, ze szczególnym uwzględnieniem terenów nadwiślańskich oraz doliny rzeki Jeziorki i jej dopływów a także doliny rzeki Utraty.
- Stymulowanie rozwoju inwestycji rekreacyjno-turystycznych.
- Koordynacja budowy ścieżek rowerowych.

IV. Cel strategiczny – Zapewnienie mieszkańcom dostępności do usług ponadpodstawowych oraz wysokiego ich standardu

Cel główny 9. Dostosowanie sieci i profilu szkół ponadgimnazjalnych do potrzeb i aspiracji społeczności Powiatu.

Zadania przyjęte w ramach celu głównego:

- Ciągła praca nad planem sieci szkół powiatowych; dostosowywanie go do aktualnych potrzeb, możliwości i aspiracji społeczności Powiatu.
- Dalsze remonty i modernizacje placówek oświatowych (w zależności od posiadanych środków).
- Uruchamianie przy szkołach świetlic (dla dzieci) i klubów (dla młodzieży) wychowania pozaszkolnego.



- o Wzmocnienie roli poradni psychologiczno-pedagogicznej w strukturze oświaty powiatowej poprzez dostosowywanie zatrudnienia do aktualnych potrzeb.
- o Włączenie organizacji pozarządowych do prowadzenia w szkołach zajęć profilaktycznych.

Cel główny 10. Dalsze wzmacnianie, liczącego się w skali województwa, systemu powiatowych instytucji społecznych.

Zadania przyjęte w ramach celu głównego:

- o Tworzenie dobrych warunków rozwoju, na terenie Powiatu, stacjonarnych domów pomocy społecznej i ośrodków szkolno-wychowawczych, pełniących funkcje ponadpowiatowe.
- o Realizacja programów naprawczych dwóch publicznych domów pomocy społecznej - w Górze Kalwarii i w Konstancinie-Jeziornie.
- o Utworzenie pogotowia rodzinnego dla matek i małych dzieci znajdujących się w nagłych sytuacjach.
- o Utworzenie ośrodka profilaktyki i terapii narkomanii.
- o Wspomaganie i współpraca z organizacjami pozarządowymi w prowadzeniu ognisk, świetlic terapeutycznych, klubów dla młodzieży i domów pomocy społecznej.

Cel główny 11. Stworzenie kompleksowego systemu usług medycznych w zakresie ponadpodstawowej opieki społecznej.

Zadania przyjęte w ramach celu głównego:

- o Restrukturyzacja specjalistki.
- o Restrukturyzacja ratownictwa medycznego.
- o III-ci etap modernizacji istniejącego szpitala.
- o Budowa nowego szpitala pełnoprofilowego.
- o Utworzenie ośrodka profilaktyki i terapii narkomanii.
- o Użyczenie lekarzom rodzinnym pomieszczeń na dogodnych warunkach.

Cel główny 12. Rozwój instytucji kultury, sportu i rekreacji.

Zadania przyjęte w ramach celu głównego:

- o Utworzenie Biblioteki Powiatowej.
- o Utworzenie instytucji chroniącej ruchome dobra kultury (np. w postaci Muzeum Regionalnego).
- o Budowa Powiatowego Centrum Kultury.
- o Zagospodarowanie parku piaseczyńskiego pod kątem m.in. organizacji imprez masowych.



- Wspieranie rozbudowy bazy materialnej sportowej i rekreacyjnej w Powiecie.
- Wspieranie organizacji pozarządowych działających w dziedzinach należących do kompetencji Powiatu.

Cel główny 13. Poprawa stanu bezpieczeństwa publicznego.

Zadania przyjęte w ramach celu głównego:

- Dokończenie budowy budynku Komendy Powiatowej Policji w Piasecznie.
- Remonty (bądź wymiana na nowe) budynków policji w Konstancinie-Jeziornie, Prażmowie i Lesznowoli.
- Powiększenie stanu etatowego policji (do 290 etatów).
- Zaspokojenie potrzeb mieszkaniowych policjantów (ok. 40% ogółu pracujących w powiecie).
- Rozwijanie współpracy i koordynacja działań Policji, Straży Miejskich, PSP i OSP.
- Powstanie siedziby Sądu Rejonowego i Prokuratury.

Cel główny 14. Zapobieganie klęskom żywiołowym, stanom zagrożeń i terroryzmowi.

Zadania przyjęte w ramach celu głównego:

- Budowa drogi nadwiślańskiej (wzdłuż wałów przeciwpowodziowych), usprawniającej możliwości prowadzenia akcji ratowniczych.
- Uruchomienie Powiatowego Centrum Powiadamiania Ratunkowego.

Cel główny 15. Wykorzystywanie dawnych koszar wojskowych w Górze Kalwarii na cele administracyjno – usługowe.

- Rewitalizacja terenów powojсковych w Górze Kalwarii.

**ROZDZIAŁ 3. CEL PLANU ROZWOJU LOKALNEGO POWIATU
PIASECZYŃSKIEGO**





Celem Planu Rozwoju Lokalnego jest wyznaczenie długofalowych kierunków społeczno-gospodarczego rozwoju powiatu i sposobów ich realizacji. Plan ten uwzględnia nie tylko horyzont najbliższych lat, ale odnosi się do inicjatyw, które będą aktualne w następnym okresie programowania, tj., co najmniej do roku 2010.

W procesie formułowania celów Planu Rozwoju Lokalnego uwzględniono uwarunkowania otoczenia zarówno zewnętrznego i wewnętrznego.

W rezultacie przeprowadzonych warsztatów z szerokim udziałem pracowników Starostwa Powiatowego oraz innych jednostek działających na terenie powiatu, radnych, szefów przedsiębiorstw, sformułowano cel strategiczny, a na jego bazie trzy cele częściowe Planu Rozwoju Lokalnego.

Bazując na zidentyfikowanych uwarunkowaniach rozwojowych (a więc posiadanych atutach oraz najistotniejszych brakach i problemach), wytyczają one główne kierunki rozwoju. Ich realizacja powinna doprowadzić do osiągnięcia pożądanego stanu rozwoju Powiatu Piaseczyńskiego.

Główne cele strategiczne w sposób bezpośredni nawiązujące do strategii rozwoju.

Celem strategicznym Planu Rozwoju Lokalnego Powiatu Piaseczyńskiego jest zapewnienie optymalnego rozwoju inicjatyw w wymiarze indywidualnym i zbiorowym (w sferze gospodarczej i społecznej), którego skutki mają być skierowane w pierwszej kolejności na tworzenie nowych miejsc pracy i zapewnienie jak najlepszych warunków życia jego mieszkańcom oraz poprawę stanu środowiska naturalnego.

Realizacja celu strategicznego odbywać się będzie poprzez osiągnięcie następujących celów częściowych:

- 1. Rozbudowa i modernizacja infrastruktury komunikacyjnej.**
- 2. Budowa i modernizacja infrastruktury społecznej i edukacyjnej.**
- 3. Podnoszenie jakości obsługi obywateli.**

Cele Planu Rozwoju Lokalnego będą realizowane ze środków własnych Powiatu i krajowych. Czynione będą starania o pozyskanie środków za pomocą programów i projektów współfinansowanych w ramach środków wspólnotowych. Doświadczenia bezpośredniego beneficjenta w wykorzystaniu środków pomocowych oraz przestrzeganie zasad obowiązujących przy stosowaniu dotacji zewnętrznych, potwierdzają zdolność instytucjonalną Powiatu do



prowadzenia procesu realizacji inwestycji zgodnie z wymaganiami prawnymi Ustawy oraz celami strategicznymi i operacyjnymi.

3.1. Rozbudowa i modernizacja infrastruktury komunikacyjnej

Realizacja tego celu wymaga działań w kierunku wzrostu konkurencyjności Powiatu. Cel ten zostanie osiągnięty poprzez koncentrację środków na modernizację i rozbudowę dróg. W celu zapewnienia stałego wzrostu jakości życia oraz dostosowania do standardów unijnych niezbędne jest zwiększenie poziomu wydatków szczególnie na inwestycje infrastrukturalne z zakresu komunikacji.

Cel będzie realizowany poprzez podjęcie następujące działanie:

- budowa, przebudowa i modernizacja dróg i ulic,
- budowa, przebudowa i modernizacja chodników.

Oczekiwane efekty. Zdecydowane polepszenie stanu dróg w Powiecie wraz ze zwiększeniem dostępności komunikacyjnej do większości miejscowości. Poprawa bezpieczeństwa na drogach i w ciągach pieszych. Polepszony będzie dostęp mieszkańców i przedsiębiorców do infrastruktury technicznej. Zwiększona zostanie atrakcyjność inwestycyjna i turystyczna Powiatu. Podniesiony zostanie standard życia mieszkańców.

3.2. Budowa i modernizacja infrastruktury edukacyjnej

Cel będzie realizowany poprzez podjęcie następujących działań:

- modernizację i budowę nowych obiektów dla oświaty w Powiecie,
- podniesienie poziomu jakości obiektów oświatowych przez dodanie i rozbudowę ich funkcjonalności.

Oczekiwane efekty. Wynikiem tego działania będzie podniesienie standardu oświaty na obszarze Powiatu. Podniesie to jakość oferty edukacyjnej, polepszą się warunki edukacji fachowej i sportowej młodzieży.

3.3. Podnoszenie jakości obsługi obywateli

Cel będzie realizowany poprzez podjęcie następujących działań:

- modernizację bazy lokalowej,
- modernizację wyposażenia komputerowego.

Oczekiwane efekty. Wynikiem tego działania będzie ułatwienie i przyspieszenie obsługi obywatela przez Starostwo.

**ROZDZIAŁ 4. WIELOLETNI PLAN FINANSOWY -
ZAŁOŻENIA PROGNOSTYCZNE**





4.1. Cel opracowania prognoz finansowych

Proces długoterminowego planowania finansowego w jednostkach samorządowych pomaga określić ich możliwości inwestycyjne oraz zdolności do zaciągania i obsługi zobowiązań finansowych. Na proces planowania składa się analiza opcji finansowania i dostępnych opcji inwestycyjnych. Dzięki planowaniu finansowemu jednostka jest w stanie przewidzieć przyszłe konsekwencje obecnie podejmowanych decyzji, co pozwala na uniknięcie ewentualnych niespodzianek w przyszłości.

4.2. Metodyka opracowania prognoz finansowych

Wieloletni Plan Finansowy, jako średnioterminowa prognoza wolnych środków na inwestycje, ma stanowić pomoc przy podejmowaniu decyzji inwestycyjnych.

Należy zwrócić uwagę, że konstruowanie prognoz jest dodatkowo utrudnione przez to, że nie można w sposób dokładny przewidzieć w praktyce wszystkich skutków wywołanych wprowadzeniem nowej ustawy o dochodach jednostek samorządu terytorialnego.

Pojęcie prognozy nie jest jednoznacznie zdefiniowane. Przyjęto, że prognoza powinna być sądem o następujących właściwościach:

- ❑ sformułowany z wykorzystaniem dorobku nauki,
- ❑ odnoszący się do określonego momentu czasu w przyszłości,
- ❑ podlegający empirycznej weryfikacji,
- ❑ niepewny, ale akceptowalny.

Budowa prognozy składa się z kilku etapów, przy czym w literaturze brak jest jednolitej konwencji. Można jedna wyodrębnić następujące etapy postępowania, które powinny być wykonywane w odpowiedniej kolejności:

1. jednoznaczne zdefiniowanie problemu prognostycznego,
2. zebranie danych historycznych,
3. analiza danych historycznych,
4. wybranie metody prognozowania,
5. postawienie prognozy,
6. ocena trafności prognozy.



4.3. Dane historyczne

W pracy wykorzystano dane dotyczące kształtowania się poszczególnych kategorii dochodów i wydatków budżetowych w latach 2001 - 2004¹.

Analiza danych historycznych

„Podstawą budowy prognoz jest poprawnie przeprowadzona diagnoza badanej rzeczywistości, czyli stwierdzenie przeszłego oraz faktycznego (teraźniejszego) stanu prognozowanych zjawisk”², dlatego też, każda z kategorii dochodów i wydatków została przeanalizowana oddzielnie.

Pierwszym etapem analizy było przedstawienie historycznych danych. W kolejnym etapie porównywano dynamikę danych ze wskaźnikiem wzrostu ogólnego poziomu cen.

Starano się także znaleźć czynniki mogące mieć wpływ na kształtowanie się poszczególnych kategorii.

4.4. Metodyka prognozowania

Niestety, z uwagi na niewielki materiał statystyczny, ograniczony małą liczbą obserwacji wynikających z faktu, że powiaty jako jednostki samorządowe istnieją od 1999 roku, nie można zastosować żadnych metod ekonometrycznych. Z tej samej przyczyny w analizie nie używa się żadnych średnich i innych miar statystycznych.

Do prognozowania użyto rozbudowanej metody Naive forecast (metoda naiwna). Naive forecast stosuje się w sytuacjach, gdy brak jest możliwości użycia innych metod lub użycie tych metod skazane jest na niepowodzenie, choćby z powodu dużej losowości obserwacji. Metody naiwne są proste, przez to łatwe i szybkie w użyciu³. Najprostsza metoda naiwna zakłada, że prognozowana wielkość zjawiska w okresie lub momencie t będzie taka sama jak ostatnio zaobserwowana wartość. Formalnie można to zapisać następująco:

$$y_t^* = y_{t-1}$$

gdzie:

y_t^* - prognoza zmiennej Y na moment t ,

¹ Dane finansowe na rok 2004 według planu na dzień 30 września 2004 r.

² *Prognozowanie gospodarcze. Metody, modele, zastosowania, przykłady*, red. nauk. E. Nowak, Warszawa 1998, s. 32.

³ *Prognozowanie gospodarcze. Metody i zastosowania*, red. nauk. M. Cieślak, Wydawnictwo Naukowe PWN, Warszawa 1999, s. 67-70.



y_{t-1} - wartość zmiennej prognozowanej w momencie t-1.

Jeżeli prognozowana zmienna charakteryzuje się istnieniem tendencji do wzrostu (spadku), to do prognozowania można użyć metody, która zakłada, że wartość prognozowanej zmiennej wzrośnie (spadnie) w momencie lub okresie prognozy o określony procent w momencie lub okresie poprzednim. Formalnie można to zapisać następująco:

$$y_t^* = (1 + c) \cdot y_{t-1}$$

gdzie:

c - wskaźnik wzrostu (spadku).

W niniejszej pracy do prognozowania, wykorzystano program GFAM. Zawarta w programie GFAM metoda prognozowania jest rozszerzoną wersją przytoczonych wyżej metod naiwnych.

Program GFAM umożliwia budowanie prognozy w oparciu o stały wskaźnik wzrostu (spadku) lub jako funkcję inflacji i PKB. Jeśli wybierzemy stały wskaźnik wzrostu (spadku), to formalny zapis wygląda identycznie jak równanie wyżej.

Jeżeli nie zdecydujemy się na prognozowanie w oparciu o stały wskaźnik wzrostu (spadku), to prognozę możemy uzależnić od wag stojących przy inflacji i wskaźniku wzrostu PKB. Formalnie można to zapisać następująco:

$$y_t^* = y_{t-1} \cdot [1 + CPI_{t-1} \cdot W(cpi)] \cdot [1 + PKB_t \cdot W(pkb)]$$

gdzie:

CPI_{t-1} - wskaźnik inflacji w momencie t-1,

$W(cpi)$ - waga inflacji,

PKB_t - wzrost PKB w momencie t,

$W(pkb)$ - waga PKB.

Wielkość wag została wyznaczona na podstawie historycznego kształtowania się danych w cenach stałych i bieżących, zaobserwowanej dynamiki w cenach bieżących i dynamiki cen, a także opinii opartych na intuicji i doświadczeniu.



4.5. Trafność prognozy

Oceny trafności prognozy dokonać można dopiero po upływie okresu, na który prognoza była stawiana, w sytuacji, gdy znane będą faktyczne realizacje prognozowanych wielkości.

4.6. Zasady gospodarki finansowej Jednostek Samorządu Terytorialnego w latach 2001 – 2003

Podstawę prawną gospodarki finansowej jednostek samorządu terytorialnego stanowiły w latach 1999 - 2003:

- ustawa z dnia 26 listopada 1998 r. o finansach publicznych (Dz. U. Nr 155, poz. 1014 z późn. zm.),
- ustawa z dnia 26 listopada 1998 r. o dochodach jednostek samorządu terytorialnego w latach 1999 - 2003 (Dz. U. Nr 150, poz. 983 z późn. zm.).

Przepisy ustawy o dochodach jednostek samorządu terytorialnego określają w odniesieniu do tych jednostek:

- źródła dochodów,
- zasady ustalania subwencji ogólnej,
- zasady i tryb przekazywania subwencji ogólnej,
- zasady i tryb udzielania dotacji.

Ustawa o dochodach jednostek samorządu terytorialnego w latach 1999 - 2003 wprowadziła zasadę łącznego określenia wielkości części oświatowej subwencji ogólnej dla wszystkich jednostek samorządu terytorialnego. Ponadto w odniesieniu do gmin rozszerzyła katalog dochodów - służących do wyliczenia wskaźnika podstawowych dochodów podatkowych na jednego mieszkańca, zarówno w gminie jak i w kraju - o dochody uzyskane z tytułu części rekompensującej subwencji ogólnej.

Ustawa o dochodach jednostek samorządu terytorialnego określa również, w odniesieniu do każdego rodzaju samorządu terytorialnego, inne źródła dochodów, między innymi: dotacje na zadania własne, dotacje na zadania z zakresu administracji rządowej, wpłaty jednostek organizacyjnych, opłaty za czynności administracyjne wykonywane przez te jednostki.

Powyższe zmiany legislacyjne znalazły swe odbicie w wielkości, a tym samym w strukturze, poszczególnych składników dochodów budżetów jednostek samorządu terytorialnego oraz w rozkładzie tych dochodów w zależności od zakresu przyznanych tym jednostkom ustawowo kompetencji i zadań.

Na sytuację finansową jednostek samorządu terytorialnego istotny wpływ miało wprowadzenie nowego systemu wynagradzania nauczycieli wynikającego ze znowelizowanej ustawy „Karta



Nauczyciela”. Zaplanowane, bowiem, w części oświatowej subwencji ogólnej, środki na wdrożenie nowego systemu wynagradzania nauczycieli okazały się niewystarczające w stosunku do faktycznych potrzeb wynikających ze znowelizowanej w 2000 roku ustawy „Karta Nauczyciela”.

Nowelizacja ustawy o dochodach jednostek samorządu terytorialnego na 2002 rok przedłużyła obowiązywanie dotychczasowych przepisów ustawy o dochodach jednostek samorządu terytorialnego w latach 1999 - 2001. Dodatkowo nowelizacja wprowadziła następujące zmiany:

- dostosowała obowiązującą ustawę o dochodach jednostek samorządu terytorialnego do nowych regulacji prawnych, które obowiązywały w roku 2002,
- doprecyzowała zapisy dotychczasowej ustawy o dochodach jednostek samorządu terytorialnego,
- wprowadziła zapis, iż jednostki mogą otrzymywać dotacje celowe z budżetu państwa na dofinansowanie zadań własnych związanych z:
 - 1) dofinansowaniem kosztów wdrożenia reformy oświaty,
 - 2) inicjatywami wspierania edukacji na obszarach wiejskich, w tym na stypendia i pomoc materialną dla młodzieży,
 - 3) programem działań osłonowych i restrukturyzacji w ochronie zdrowia.

Dochodami powiatu zgodnie z artykułem 8 ustawy są:

1. udział, w wysokości 1 proc. wpływów, ze stanowiącego dochód budżetu państwa podatku dochodowego od osób fizycznych, zamieszkałych na terenie powiatu,
2. subwencja ogólna,
3. dochody uzyskiwane przez jednostki budżetowe powiatu oraz wpłaty od gospodarstw pomocniczych jednostek budżetowych powiatu,
- 3a) środki finansowe pochodzące ze źródeł zagranicznych niepodlegające zwrotowi oraz środki na współfinansowanie programów realizowanych z udziałem środków zagranicznych niepodlegających zwrotowi,
4. dotacje celowe z budżetu państwa na realizację zadań służb, inspekcji i straży,
5. dotacje celowe z budżetu państwa na zadania z zakresu administracji rządowej wykonywane przez powiat na podstawie odrębnych ustaw,
6. dotacje celowe z budżetu państwa na finansowanie zadań własnych powiatu,
7. odsetki od środków finansowych powiatu gromadzonych na rachunkach bankowych,
8. dochody z majątku powiatu.

Dochodami powiatu mogą być także:

1. dotacje celowe na dofinansowanie zadań własnych powiatu,



2. dotacje celowe z budżetu państwa na usuwanie bezpośrednich zagrożeń dla bezpieczeństwa i porządku publicznego,
3. dotacje z funduszków celowych,
4. dotacje celowe na zadania realizowane przez powiat na podstawie porozumień z organami administracji rządowej lub z innymi jednostkami samorządu terytorialnego,
5. spadki, zapisy i darowizny,
6. odsetki od pożyczek udzielanych przez powiat,
7. odsetki od nieterminowo przekazywanych należności stanowiących dochody powiatu,
8. odsetki i dywidendy od kapitału wniesionego do spółek,
9. dochody z kar pieniężnych i grzywien określonych odrębnymi przepisami,
10. inne dochody należne powiatowi na podstawie odrębnych przepisów.

4.7. Zasady gospodarki finansowej Jednostek Samorządu Terytorialnego od 2004 roku

Ustawa z dnia 26 listopada 1998 roku o dochodach Jednostek Samorządu Terytorialnego w latach 1999 - 2003 straciła moc z dniem 31 grudnia 2003 roku na rzecz ustawy, która Sejm RP uchwalił w dniu 13 listopada 2003 roku.

Rozwiązania przyjęte w tej ustawie zmierzają między innymi do:

- zwiększenia udziału samorządów w dysponowaniu środkami publicznymi,
- zwiększenia ekonomicznej odpowiedzialności JST poprzez zwiększenie udziału dochodów własnych w ogólnych środkach finansowych,
- mocniejszego związania sytuacji finansowej JST z koniunkturą gospodarki państwa.

Nowa ustawa ponownie określiła:

- źródła dochodów oraz zasady ustalania i gromadzenia tych dochodów,
- zasady ustalania i przekazywania subwencji ogólnej oraz dotacji celowych z budżetu państwa.

Źródła dochodów zostały sklasyfikowane zgodnie z Konstytucją RP:

- dochody własne,
- subwencja ogólna,
- dotacje celowe z budżetu państwa.

Dochodami JST mogą być także środki pochodzące ze źródeł zagranicznych niepodlegające zwrotowi, środki pochodzące z budżetu Unii Europejskiej oraz inne środki określone w odrębnych przepisach.

Zasadnicze zmiany w systemie finansowania powiatów zawarte w ustawie dotyczą:



- a) zwiększenia udziału we wpływach z podatku dochodowego od osób fizycznych i podatku dochodowego od osób prawnych:
 - PIT - z 1,00% w roku 2003 do 8,42% w roku 2004 i do 10,25% od roku 2005,
 - CIT - z 0,00% w roku 2003 do 1,40% od roku 2004,
- b) powiaty otrzymują dodatkowy dochód w postaci 5,00% dochodów uzyskiwanych na rzecz budżetu państwa w związku z realizacją zadań z zakresu administracji rządowej oraz z innymi zadaniami zleconymi ustawami,
- c) powiaty otrzymują 25,00% (dotychczas 5,00%) dochodów z tytułu gospodarowania mieniem Skarbu Państwa (zgodnie z art. 23 ust.3 Ustawy z dnia 21 sierpnia 1947 r. [Dz. U.2004 Nr 261 poz. 2603 z późn. zmianami] o gospodarce nieruchomościami),
- d) powiaty otrzymują subwencję ogólną składającą się z części:
 - wyrównawczej,
 - równoważącej,
 - oświatowej,
- e) wprowadzono system wpłat do budżetu państwa na wszystkich poziomach JST (mechanizm solidarnościowy wpłat gmin najbogatszych na rzecz gmin najuboższych rozciągnięty został na powiaty i województwa),
- f) wprowadzono mechanizm zachęający do łączenia się jednostek samorządu terytorialnego (dla powiatów powstałych w wyniku połączenia dwóch lub więcej powiatów, wskaźnik udziału we wpływach z podatku dochodowego od osób fizycznych, w okresie 5 lat, począwszy od dnia 1 stycznia roku następującego po roku, w którym podjęto decyzję o połączeniu, jest zwiększony o 5 punktów procentowych, a uzyskane w ten sposób dochody niewliczane będą do systemu wpłat),
- g) dotacje celowe z budżetu państwa:
 - zadania z zakresu administracji rządowej oraz na inne zadania zlecone ustawami, zadania realizowane przez jednostki samorządu terytorialnego na mocy porozumień zawartych z organami administracji rządowej,
 - usuwanie bezpośrednich zagrożeń dla bezpieczeństwa i porządku publicznego oraz usuwanie skutków powodzi i osuwisk ziemnych oraz usuwanie skutków innych klęsk żywiołowych,
 - finansowanie lub dofinansowanie zadań własnych objętych kontraktem wojewódzkim oraz zadań własnych wymienionych w art. 42 ust. 2 Ustawy o dochodach jednostek samorządu terytorialnego,
 - realizację zadań wynikających z umów międzynarodowych.



Powiaty mogą otrzymywać dotacje na zadania objęte mecenatem państwa w dziedzinie kultury.⁴

4.8. Założenia przyjęte do prognozy części finansowej Planu Rozwoju Lokalnego na lata 2005 - 2014

4.8.1. CZYNNIKI MAJĄCE WPŁYW NA GOSPODARKĘ BUDŻETOWĄ I FINANSE

Dochody jednostek samorządu terytorialnego w okresie analizy będą zależały od wielu czynników, które można podzielić na dwie kategorie:

- czynniki wewnętrzne, na które jednostka ma wpływ,
- czynniki zewnętrzne, na które jednostka nie ma wpływu.

Do czynników wewnętrznych należy przede wszystkim baza majątku możliwego do sprzedaży przez Powiat.

Czynniki zewnętrzne to przede wszystkim regulacje prawne obowiązujące samorządy. Są to np.:

- ustawa o dochodach jednostek samorządu terytorialnego,
- ustawa o finansach publicznych (w szczególności limity zadłużenia oraz wydatków na obsługę długu).

Inne zewnętrzne czynniki mogące wpłynąć na sytuację finansową i gospodarczą to lokalne potrzeby społeczne i uwarunkowania gospodarcze regionu.

Istotnym czynnikiem o charakterze zewnętrznym o ogromnym wpływie na finanse Powiatu jest ogólna sytuacja gospodarcza kraju.

4.8.2. INFLACJA

Z analizy głównych źródeł dochodów i wydatków wynika, iż w dużej mierze wielkości te zmieniają się pod wpływem inflacji.

Proces dezinflacji zapoczątkowany w gospodarce polskiej w 1991 r. i kontynuowany, dzięki prowadzonej polityce fiskalnej i monetarnej, przez kolejne lata doprowadził do ograniczenia dynamiki cen z poziomu 585,8% w 1990 r. do 0,8% w 2003 r.

W latach 2004 - 2006 poziom inflacji będzie kształtował się pod wpływem stopniowej odbudowy popytu krajowego oraz nadal niskich oczekiwań inflacyjnych determinowanych m.in. poprzez wysoką stopę bezrobocia i niską realną dynamikę przeciętnego wynagrodzenia w gospodarce narodowej. Celem polityki pieniężnej po 2003 roku jest ustabilizowanie dynamiki cen towarów

⁴ Art. 43 Ustawy o dochodach jednostek samorządu terytorialnego z dnia 13 listopada 2003 roku.



i usług konsumpcyjnych na poziomie 2,5% z dopuszczalnym przedziałem wahań ± 1 punkt procentowy.

Celem inflacyjnym w latach 2004 - 2006 będzie dążenie do spełnienia inflacyjnego kryterium konwergencji umożliwiającego przystąpienie Polski do Europejskiej Unii Gospodarczej i Walutowej. Z tego punktu widzenia szacuje się, że prognozowany na ten okres wzrost cen w Polsce nie powinien istotnie przekraczać 3,0%. Niewielkie przyspieszenie dynamiki cen w latach 2004 - 2005 będzie wynikać z przewidywanego wzrostu dynamiki popytu (w tym m.in. wysokiego przyrostu nakładów brutto na środki trwałe), ze skutków poluznienia polityki pieniężnej oraz z procesu wyrównywania się poziomu cen artykułów rolnych pomiędzy Polską a krajami Unii Europejskiej.

Na wykresie 1 zamieszczono dane obrazujące zmiany wskaźnika cen i usług konsumpcyjnych w latach 1991 - 2003.

Wykres 1 Średnioroczny wskaźnik wzrostu cen i usług w latach 1991 - 2003

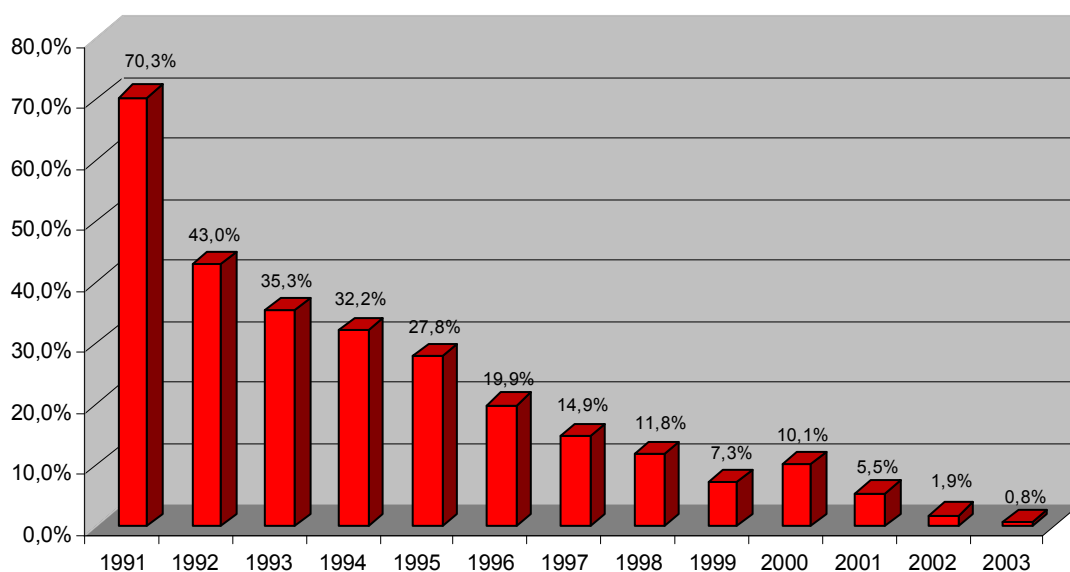

Źródło: Główny Urząd Statystyczny.

Budując prognozę inflacji w głównej mierze oparto się na następujących dokumentach:

- „Strategia polityki pieniężnej po 2003 roku”, Rada Polityki Pieniężnej, Warszawa, luty 2003,
- „Strategia zarządzania długiem sektora finansów publicznych w latach 2004 - 2006”, gdzie przyjęto następujące wskaźniki inflacji:



Tabela 28 Średnioroczna inflacja na lata 2004 - 2006 zgodnie ze "Strategią zarządzania długiem sektora finansów publicznych w latach 2004 - 2006"

Ceny	2004 r. prognoza	2005 r. prognoza	2006 r. prognoza
Inflacja średnioroczna	2,2%	2,8%	2,9%

Źródło: Inwest Consulting S.A.

Budowę prognozy rozpoczęto od przyjęcia założenia o konsekwentnej realizacji polityki pieniężnej nakierowanej na stabilizację inflacji i spadek oczekiwań inflacyjnych. Przyjęto, że Narodowy Bank Polski będzie kontynuował politykę zgodnie ze strategią bezpośredniego celu inflacyjnego, która oznacza, że ustabilizowanie inflacji jest priorytetowym celem NBP, a stosowane instrumenty polityki pieniężnej nakierowane są na realizację celu inflacyjnego wyznaczonego przez Radę Polityki Pieniężnej. Główny cel Rady Polityki Pieniężnej zapisany w „Strategii polityki pieniężnej po 2003 roku” zakłada utrzymanie inflacji na poziomie 2,5% +/- 1 punkt procentowy po 2003 roku.

Wykorzystując przytoczone publikacje przyjęto, że inflacja w latach 2005 - 2014 będzie wynosiła jak w tabeli 29.

Tabela 29 Prognozowana średnioroczna inflacja na lata 2005 - 2014

2005	2006	2007	2008	2009	2010	2011	2012	2013	2014
3,0%	3,0%	3,0%	3,0%	3,0%	3,0%	3,0%	3,0%	3,0%	3,0%

Źródło: Inwest Consulting S.A.

4.8.3. PRODUKT KRAJOWY BRUTTO

Analiza kształtowania się dochodów pochodzących z tytułu udziałów powiatu w podatkach dochodowych od osób fizycznych i prawnych stanowiących dochód budżetu państwa wykazała, że jednym z czynników mogącym mieć wpływ na dochody z tego tytułu jest wzrost Produktu Krajowego Brutto.

Kumulacja negatywnych konsekwencji restrykcyjnej polityki gospodarczej realizowanej w latach 1999 - 2000 nastąpiła w 2001 r. Na tę sytuację nałożył się również niekorzystny wpływ czynników zewnętrznych, wskutek czego tempo wzrostu PKB w 2001 r. wyniosło 1,0%, przy czym w IV kwartale 2001 r. wzrost PKB wyniósł zaledwie 0,2%.

Mimo pewnego rozluźnienia restrykcyjności polityki gospodarczej należy oczekiwać, że odwrócenie negatywnych tendencji w zakresie popytu krajowego będzie miało ograniczony rozmiar. W okresie czterech kwartałów tego roku PKB wzrósł o 3,7% (odpowiednio w czterech



kwartałach 2002 roku PKB wzrósł o 1,4%). Determinantem wzrostu PKB będzie głównie popyt krajowy, gdyż wkład eksportu netto we wzroście będzie neutralny.

„Strategia zarządzania długiem sektora finansów publicznych w latach 2004 - 2006” zawiera prognozę, iż tempo wzrostu gospodarczego w latach 2004 - 2006 wyniesie w od 5,0% do 5,6%.

Na wykresie 2 zamieszczone zostały informacje na temat dynamiki zmian PKB w Polsce w latach 1991 - 2003.

Wykres 2 Zmiany PKB w Polsce w latach 1991 - 2003

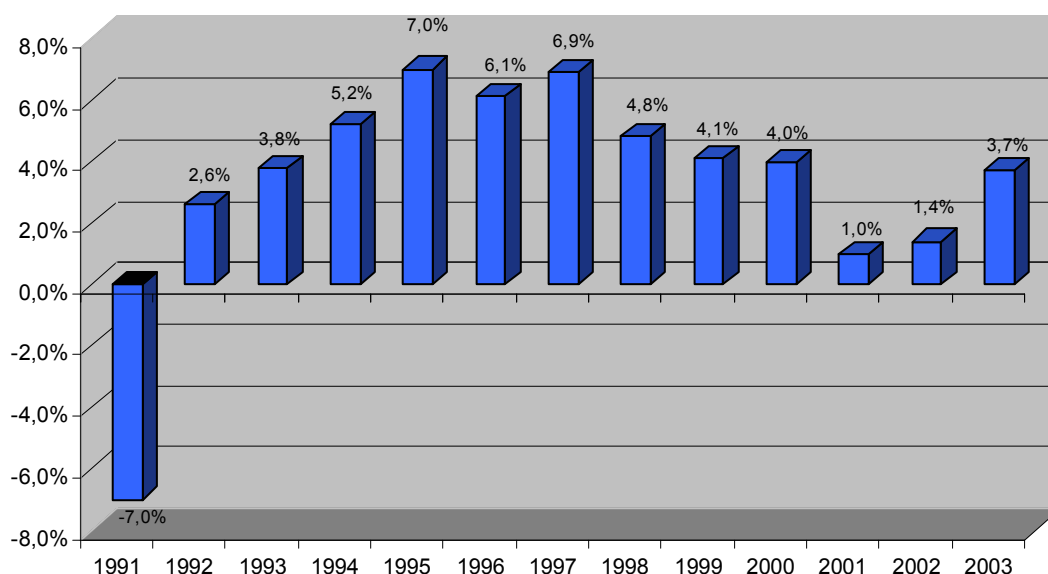

Źródło: Główny Urząd Statystyczny.

Dynamika wzrostu gospodarczego w krótkim okresie może odchyłać się od długofalowej ścieżki wzrostu gospodarczego, zarówno poniżej, jak też powyżej jej poziomu. Oczekiwania konsumentów i inwestorów oraz sytuacja gospodarcza u naszych głównych partnerów handlowych decyduje o kierunku i sile odchylania się wzrostu gospodarczego od długofalowej tendencji.

Na podstawie przytoczonych informacji przyjęto ostrożną prognozę PKB na lata 2005 – 2014 na poziomie 4,0%.

4.9. Rodzaje ryzyka towarzyszącego funkcjonowaniu jednostek samorządu terytorialnego

W trakcie realizacji długoterminowego planu finansowego na lata 2005 - 2014 należy uwzględnić możliwe wystąpienie zagrożeń utrudniających osiągnięcie zamierzonych celów.



Zagrożenia te generują ryzyka towarzyszące funkcjonowaniu jednostek samorządu terytorialnego.

Ryzyko istotnej zmiany politycznej w organach powiatu

Radni - członkowie podstawowego organu stanowiącego powiatu - wybierani są w wyborach powszechnych przez wszystkich mieszkańców powiatu. Dlatego też na decyzje ekonomiczne oraz finansowe podejmowane przez jednostkę mogą wpływać czynniki polityczne i społeczne.

Ryzyko pogorszenia sytuacji samorządów na skutek zwiększenia ich zadań

Realizacja nowych zadań wiąże się ze zwiększonymi nakładami środków finansowych na bieżące funkcjonowanie. W ślad za nowymi zadaniami powinny być przekazywane środki na ich finansowanie. Jak pokazuje praktyka bardzo często wydatki na przekazywane zadania są niedoszacowanie przez państwo. Przykładem jest wprowadzenie nowego systemu wynagradzania nauczycieli wynikającego ze znowelizowanej ustawy „Karta Nauczyciela”, które miało szczególny wpływ na sytuację finansową jednostek samorządu terytorialnego w 2000 roku. Okazało się, iż zaplanowane w części oświatowej subwencji ogólnej środki na wdrożenie nowego systemu wynagradzania nauczycieli były niewystarczające w stosunku do faktycznych potrzeb wynikających ze znowelizowanej w 2000 roku ustawy „Karta Nauczyciela”. W efekcie jednostki podejmują się dofinansowania nowych zadań kosztem ograniczenia wydatków na inne dziedziny działalności lub też zaciągając dodatkowe zobowiązania.

Ryzyko instytucjonalne

Związane jest z możliwością wprowadzenia zmian regulacji prawnych i podatkowych mających bezpośredni wpływ na kształtowanie się poziomu dochodów jednostek samorządu terytorialnego.

Ryzyko niestabilności gospodarczej i politycznej

Wiąże się z pogorszeniem ogólnej sytuacji gospodarczej kraju lub regionu, wzrostu inflacji oraz bezrobocia. W rezultacie zjawiska te wpływają na dochody czerpane z podatków i opłat.

Ryzyko braku zakładanych źródeł finansowania

Występuje w przypadku finansowania długookresowych inwestycji środkami obcymi np. z funduszy pomocowych.

Ryzyko przeszacowania dochodów budżetu

Przygotowywanie budżetu od strony dochodów może opierać się na zbyt optymistycznych założeniach (np. co do wpływów z tytułu sprzedaży mienia). W rezultacie niższe wpływy przy ustalonych wyższych wydatkach skutkują powstaniem deficytu budżetowego, co może doprowadzić do zaburzeń płynności.



W dniu 13 listopada 2003 roku została uchwalona nowa Ustawa o dochodach jednostek samorządu terytorialnego, która zaczęła obowiązywać od 1 stycznia 2004. Ustawa ta zmieniła w sposób znaczący system dochodów jednostek samorządu terytorialnego. Nie można jednak w sposób dokładny przewidzieć w praktyce wszystkich skutków wywołanych tymi zmianami.

Ryzyko nadzwyczajnego zwiększenia wydatków budżetu

Jednostki tworzą rezerwy na nieprzewidziane w budżecie wydatki. Może się okazać, że wystąpi nieplanowany wzrost wydatków przekraczający poziom utworzonej rezerwy (np. związanych z klęską żywiołową). Wówczas pokrycie tych wydatków może nastąpić poprzez zmniejszenie innych wydatków lub też zwiększenie zadłużenia.

Ryzyko kursowe

Występuje w przypadku jednostek, które zaciągnęły zobowiązania indeksowane do walut obcych.

Ryzyko stóp procentowych

Obligacje i kredyty oprocentowane są według zmiennej stawki związanej z rentownością 52-tygodniowych bonów skarbowych lub według zmiennej stawki WIBOR, które zmieniają się zarówno w ciągu każdego roku, jak i w poszczególnych latach.

Na ustalenie rentowności bonów skarbowych i wielkości stawek WIBOR pośredni wpływ ma poziom inflacji, dlatego też samorząd powinien wziąć pod uwagę ryzyko związane ze zmianami inflacyjnymi. Zmniejszenie poziomu inflacji powodować może zmniejszenie poziomu rentowności bonów skarbowych i WIBOR-u, i tym samym będzie wywierać wpływ na poziom obsługi zadłużenia.

Inne ryzyka związane ze specyfiką konkretnej jednostki.

**ROZDZIAŁ 5. GOSPODARKA FINANSOWA POWIATU W LATACH
2001 - 2004**





5.1. Wykonanie budżetów Powiatu Piaseczyńskiego w latach 2001 - 2004

Z danych przedstawionych przez jednostkę w rocznych sprawozdaniach z wykonania budżetów wynika, że w 2001 roku jednostka pierwotnie planowała dochody w wysokości 72 585 777 PLN, natomiast wydatki w wysokości 72 965 725 PLN oraz wynikający z tych wielkości wynik w wysokości -379 948 PLN. W trakcie zmian dokonywanych w ciągu roku planowane dochody ukształtowały się na poziomie 73 838 749 PLN, wydatki w wysokości 77 556 074 PLN, a planowany wynik wyniósł -3 717 325 PLN.

W trakcie realizacji swoich zadań w 2001 r., jednostka faktycznie osiągnęła dochody ogółem w kwocie 72 687 328 PLN, co stanowiło 100,1% pierwotnego planu oraz 98,4% kwot zaplanowanych ostatecznie na ten rok. Wydatki zostały w tym okresie zrealizowane w wysokości 75 308 884 PLN, tj. 103,2% planu pierwotnego i 97,1% ostatecznego planu rocznego. W rezultacie Powiat Piaseczyński osiągnął wynik w postaci deficytu w wysokości 2 621 556 PLN.

Tabela 30 Zbiorecze dane dotyczące wykonania budżetu w 2001 r. (dane w PLN)

Wyszczególnienie	Plan na 2001 r.		Wykonanie na 31.12	% Wykonania (4:2)	% Wykonania (4:3)
	Plan na 1.01.	Plan na 31.12.			
1	2	3	4	5	6
DOCHODY OGÓŁEM	72 585 777	73 838 749	72 687 328	100,1%	98,4%
WYDATKI OGÓŁEM	72 965 725	77 556 074	75 308 884	103,2%	97,1%
WYNIK	-379 948	-3 717 325	-2 621 556		

Źródło: Sprawozdania roczne z wykonania budżetu za 2001 r.

Z danych dotyczących rocznego sprawozdania z wykonania budżetu za 2002 rok wynika, że jednostka pierwotnie planowała dochody w wysokości 69 642 163 PLN, natomiast wydatki w wysokości 78 139 002 PLN oraz wynikający z tych wielkości wynik w postaci deficytu w wysokości 8 496 839 PLN. W trakcie zmian dokonywanych w ciągu roku ostateczny plan dochodów wyniósł 68 118 861 PLN, plan wydatków 77 627 836 PLN, a wynikający z tych wielkości wynik w postaci deficytu w wysokości 9 508 975 PLN.

W trakcie realizacji swoich zadań w 2002 r., jednostka faktycznie osiągnęła dochody ogółem w kwocie 68 671 209 PLN, co stanowiło 98,6% pierwotnego planu oraz 100,8% kwot zaplanowanych ostatecznie na ten rok. Wydatki zostały w tym okresie zrealizowane w wysokości 75 482 727 PLN, tj. 96,6% planu pierwotnego i 97,2% ostatecznego planu rocznego. W rezultacie Powiat Piaseczyński osiągnął wynik w postaci deficytu w wysokości 6 811 518 PLN.



Tabela 31 Zbiorcze dane dotyczące wykonania budżetu w 2002 r. (dane w PLN)

Wyszczególnienie	Plan na 2002 r.		Wykonanie na 31.12	% Wykonania (4:2)	% Wykonania (4:3)
	Plan na 1.01.	Plan na 31.12.			
1	2	3	4	5	6
DOCHODY OGÓŁEM	69 642 163	68 118 861	68 671 209	98,6%	100,8%
WYDATKI OGÓŁEM	78 139 002	77 627 836	75 482 727	96,6%	97,2%
WYNIK	-8 496 839	-9 508 975	-6 811 518	-	-

Źródło: Sprawozdania roczne z wykonania budżetu za 2002 r.

Zgodnie z danymi dotyczącymi budżetu na 2003 rok wynika, że jednostka pierwotnie planowała dochody w wysokości 62 577 524 PLN, a wydatki w wysokości 63 541 349 PLN oraz wynikający z tych wielkości wynik w postaci deficytu w wysokości 963 825 PLN. Po zmianach dokonanych w ciągu roku ostateczny plan dochodów wyniósł 66 021 206 PLN, wydatki zaplanowano w kwocie 67 182 918 PLN, a wynikający z tych wielkości wynik w postaci deficytu w wysokości 1 161 712 PLN.

W trakcie realizacji swoich zadań w 2003 r., jednostka faktycznie osiągnęła dochody ogółem w kwocie 66 362 732 PLN, co stanowiło 106% pierwotnego planu oraz 100,5% kwot zaplanowanych ostatecznie na ten rok. Wydatki zostały w tym okresie zrealizowane w wysokości 64 922 286 PLN, tj. 102,2% planu pierwotnego i 96,6% ostatecznego planu rocznego. W rezultacie Powiat Piaseczyński osiągnął wynik w postaci nadwyżki w wysokości 1 440 446 PLN.

Tabela 32 Zbiorcze dane dotyczące wykonania budżetu w 2003 r. (dane w PLN)

Wyszczególnienie	Plan na 2003 r.		Wykonanie na 31.12	% Wykonania (4:2)	% Wykonania (4:3)
	Plan na 1.01.	Plan na 31.12.			
1	2	3	4	5	6
DOCHODY OGÓŁEM	62 577 524	66 021 206	66 362 732	106,0%	100,5%
WYDATKI OGÓŁEM	63 541 349	67 182 918	64 922 286	102,2%	96,6%
WYNIK	-963 825	-1 161 712	1 440 446	-	-

Źródło: Sprawozdania roczne z wykonania budżetu za 2003 r.

Zgodnie z danymi dotyczącymi budżetu na 2004 rok wynika, że jednostka pierwotnie planowała dochody w wysokości 81 860 915 PLN, a wydatki w wysokości 82 121 979 PLN oraz wynikający z tych wielkości wynik w postaci deficytu w wysokości 261 064 PLN. Po zmianach dokonanych w ciągu roku ostateczny plan dochodów wyniósł 83 951 647 PLN, wydatki zaplanowano w kwocie 84 212 711 PLN, a wynikający z tych wielkości wynik w postaci deficytu w wysokości 261 064 PLN.



W trakcie realizacji swoich zadań w 2004 r., jednostka faktycznie osiągnęła dochody ogółem w kwocie 87 200 854 PLN, co stanowiło 106,5% pierwotnego planu oraz 103,9% kwot zaplanowanych ostatecznie na ten rok. Wydatki zostały w tym okresie zrealizowane w wysokości 82 870 563 PLN, tj. 100,9% planu pierwotnego i 98,4% ostatecznego planu rocznego. W rezultacie Powiat Piaseczyński osiągnął wynik w postaci nadwyżki w wysokości 4 330 291 PLN.

Tabela 33 Zbiorcze dane dotyczące wykonania budżetu w 2004 r. (dane w PLN)

Wyszczególnienie	Plan na 2004 r.		Wykonanie na 31.12	% Wykonania (4:2)	% Wykonania (4:3)
	Plan na 1.01.	Plan na 31.12.			
1	2	3	4	5	6
DOCHODY OGÓŁEM	81 860 915	83 951 647	87 200 854	106,5%	103,9%
WYDATKI OGÓŁEM	82 121 979	84 212 711	82 870 563	100,9%	98,4%
WYNIK	-261 064	-261 064	4 330 291	-	-

Źródło: Sprawozdania roczne z wykonania budżetu za 2004 r.



5.2. Dochody Powiatu Piaseczyńskiego w latach 2001 – 2004

Tabela 34 Dochody Powiatu Piaseczyńskiego według źródeł ich pochodzenia (dane w PLN)

Wyszczególnienie	2001	Struktura	2002	Struktura	2003	Struktura	2004	Struktura	Wskaźn.	Wskaźn.	Wskaźn.
	w złotych	w %	w złotych	w %	w złotych	w %	w złotych	w %	2002/2001	2003/2002	2004/2003
DOCHODY OGÓŁEM	72 687 328	100,0%	68 671 209	100,0%	66 362 732	100,0%	87 200 854	100,0%	94,5%	96,6%	131,4%
RAZEM DOCHODY WŁASNE	8 971 903	12,3%	10 675 912	15,5%	16 242 968	24,5%	43 926 426	50,4%	119,0%	152,1%	270,4%
podatek dochod. od osób fizycznych	1 993 151	2,7%	2 649 509	3,9%	2 908 827	4,4%	28 567 822	32,8%	132,9%	109,8%	982,1%
podatek dochod. od osób prawnych	0	0,0%	0	0,0%	0	0,0%	3 085 688	3,5%	0,0%	0,0%	-
dochody z majątku	466 811	0,6%	526 653	0,8%	5 942 241	9,0%	1 510 967	1,7%	112,8%	1128,3%	25,4%
w tym: sprzedaż majątku	25 449	0,0%	22 363	0,0%	5 426 828	8,2%	960 923	1,1%	87,9%	24267,0%	17,7%
pozostałe dochody	6 511 941	9,0%	7 499 750	10,9%	7 391 900	11,1%	10 761 949	12,3%	115,2%	98,6%	145,6%
DOTACJE CELOWE I Śr. POZABUDŻETOWE	33 908 382	46,6%	33 152 581	48,3%	24 014 856	36,2%	22 152 557	25,4%	97,8%	72,4%	92,2%
z tego:											
na zadania z zakr. administr. rządow.	15 425 578	21,2%	13 591 320	19,8%	4 383 581	6,6%	4 352 102	5,0%	88,1%	32,3%	99,3%
w tym: inwestycyjne	0	0,0%	0	0,0%	3 965	0,0%	0	0,0%	0,0%	-	0,0%
na zadania własne	18 481 804	25,4%	18 402 679	26,8%	18 594 187	28,0%	17 007 946	19,5%	99,6%	101,0%	91,5%
w tym: inwestycyjne	0	0,0%	462 999	0,7%	79 215	0,1%	0	0,0%	-	17,1%	0,0%
na zadania real. na podst. porozum. z organami admin. rządowej	0	0,0%	0	0,0%	20 883	0,0%	24 429	0,0%	0,0%	-	117,0%
w tym: inwestycyjne	0	0,0%	0	0,0%	0	0,0%	0	0,0%	0,0%	0,0%	0,0%
na zadania realiz. na podst. porozum. między jedn. samorządu teryt.	1 000	0,0%	84 717	0,1%	185 019	0,3%	477 554	0,5%	8471,7%	218,4%	258,1%
w tym: inwestycyjne	0	0,0%	52 400	0,1%	0	0,0%	0	0,0%	-	0,0%	0,0%
otrzymane ze źródeł pozabudżetowych	0	0,0%	1 073 865	1,6%	831 186	1,3%	290 526	0,3%	-	77,4%	35,0%
w tym: inwestycyjne	0	0,0%	857 865	1,2%	310 878	0,5%	140 500	0,2%	-	36,2%	45,2%
SUBWENCJA OGÓLNA	29 807 043	41,0%	24 842 716	36,2%	26 104 908	39,3%	21 121 871	24,2%	83,3%	105,1%	80,9%
z tego: część oświatowa	26 021 624	35,8%	21 387 628	31,1%	21 830 194	32,9%	20 724 219	23,8%	82,2%	102,1%	94,9%



Wyszczególnienie	2001	Struktura	2002	Struktura	2003	Struktura	2004	Struktura	Wskażn.	Wskażn.	Wskażn.
część drogowa	3 623 692	5,0%	3 455 088	5,0%	4 141 546	6,2%	0	0,0%	95,3%	119,9%	0,0%
część podstawowa	0	0,0%	0	0,0%	0	0,0%	0	0,0%	0,0%	0,0%	0,0%
część równoważąca	0	0,0%	0	0,0%	0	0,0%	212 803	0,2%	0,0%	0,0%	-
część wyrównawcza	161 727	0,2%	0	0,0%	133 168	0,2%	184 849	0,2%	0,0%	-	138,8%

Źródło: Sprawozdania z wykonania budżetów powiatu za lata 2001 - 2004 r.



W 2001 roku dochody Powiatu wykonane zostały w wysokości 72 687 328 PLN. Największy udział w dochodach stanowiły dotacje celowe i środki pozabudżetowe – 46,6%. Kolejną pozycję stanowiły subwencje z udziałem 41% i dochody własne 12,3%.

W 2002 roku, w porównaniu z 2001 rokiem wykonane dochody były niższe o około 5,5%.

Wykres 3 Dochody budżetowe w latach 2001 – 2004 (dane w PLN)

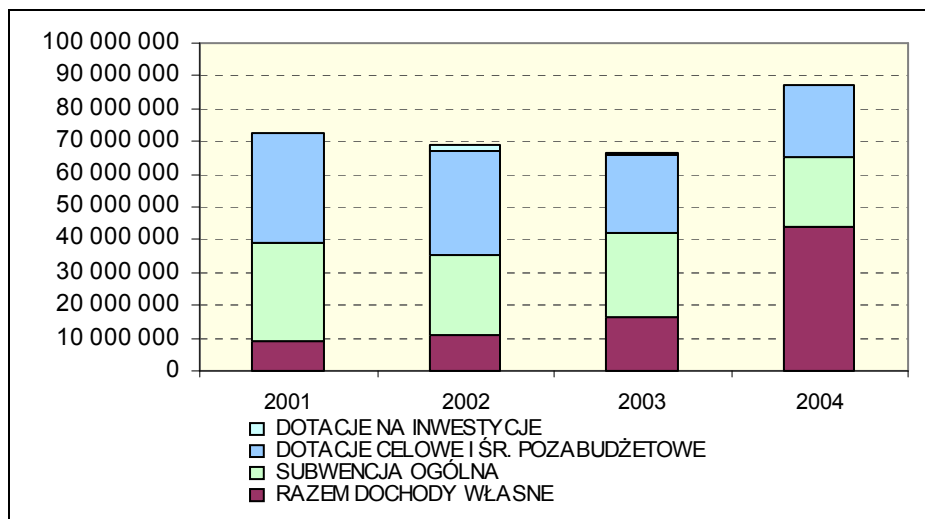

Źródło: Sprawozdania z wykonania budżetów Powiatu za lata 2001 - 2004 r.

Struktura dochodów w 2002 roku nie uległa radykalnej zmianie. Wzrósł udział dotacji i środków pozabudżetowych do poziomu 48,3% dochodów Powiatu. Udział dochodów własnych wzrósł do 15,5% dochodów ogółem, a udział subwencji spadł do 36,2%.

Osiągnięte dochody w 2003 roku są niższe niż osiągnięte w roku poprzednim o 3,4%. Spadek dochodów wynikał ze spadku dochodów tytułu dotacji celowych i środków pozabudżetowych o 27,6%. Dochody z subwencji wzrosły w stosunku do 2002 roku o 5,1% a dochody własne aż o 52,1%. W strukturze dochodów w 2003 roku największy udział stanowią dochody z subwencji – 39,3%. Kolejnym źródłem, co do wielkości są dochody z tytułu dotacji celowych i środków pozabudżetowych – 36,2%.

Osiągnięte dochody w 2004 roku są wyższe niż osiągnięte w roku poprzednim o 31,4%. Wzrost dochodów wynikał ze wzrostu dochodów tytułu dochodów własnych aż o 170,4%. Dochody z subwencji spadły w stosunku do 2003 roku o 19,1% a dotacji celowych i środków pozabudżetowych o 7,8%.

W strukturze dochodów w 2004 roku największy udział stanowią dochody własne – 50,4%. Kolejnym źródłem, co do wielkości są dochody z tytułu dotacji celowych i środków pozabudżetowych – 25,4%. Struktura dochodów w latach 2001 - 2004 wskazuje, że zadania jednostki finansowane były średnio w ponad 74,3% poprzez transfery z budżetu państwa.



5.3. Wydatki Powiatu Piaseczyńskiego w latach 2001 – 2004

Tabela 35 Dane o wydatkach Powiatu Piaseczyńskiego w latach 2001 – 2004 (dane w PLN)

Wyszczególnienie	2001	Struktura	2002	Struktura	2003	Struktura	2004	Struktura	Wskaźn.	Wskaźn.	Wskaźn.
	w złotych	w %	w złotych	w %	w złotych	w %	w złotych	w %	2001/2002	2002/2003	2003/2004
WYDATKI OGÓŁEM	75 308 884	100,0%	75 482 727	100,0%	64 922 286	100,0%	82 870 563	100,0%	100,2%	86,0%	127,6%
z tego:											
wydatki majątkowe	935 713	1,2%	3 428 486	4,5%	1 205 334	1,9%	3 885 805	4,7%	366,4%	35,2%	322,4%
wydatki bieżące	74 373 171	98,8%	72 054 241	95,5%	63 716 952	98,1%	78 984 758	95,3%	96,9%	88,4%	124,0%
z tego:											
wydatki na wynagrodzenia	48 054 755	64,6%	45 843 253	63,6%	38 236 799	60,0%	37 475 895	47,4%	95,4%	83,4%	98,0%
dotacje	6 826 749	9,2%	6 520 784	9,0%	7 119 150	11,2%	7 889 899	10,0%	95,5%	109,2%	110,8%
wydatki na obsługę długu	33 251	0,0%	497 926	0,7%	718 017	1,1%	536 523	0,7%	1497,5%	144,2%	74,7%
wyd. z tyt. udziel. poręcz. i gwarant.	0	0,0%	0	0,0%	0	0,0%	0	0,0%	0,0%	0,0%	0,0%
pozostałe wydatki	19 458 416	26,2%	19 192 278	26,6%	17 642 986	27,7%	33 082 441	41,9%	98,6%	91,9%	187,5%

Źródło: Sprawozdania z wykonania budżetów Powiatu za lata 2001 - 2004 r.



W łącznej kwocie wykonanych przez jednostkę wydatków w 2001 roku, wydatki bieżące zostały wykonane w wysokości 74 373 171 PLN (98,8% wydatków ogółem), zaś wydatki majątkowe w wysokości 935 713 PLN tj. 1,2% wydatków ogółem.

W strukturze wydatków bieżących największy udział miały wydatki na wynagrodzenia – 64,6% wydatków ogółem, następnie pozostałe wydatki – 26,2% tychże wydatków.

W roku 2002 na wydatki bieżące przeznaczono 95,5% wszystkich środków, a na wydatki majątkowe 4,5% środków finansowych.

W grupie wydatków bieżących, największy udział miały wydatki na wynagrodzenia – 63,6% wydatków ogółem, następnie pozostałe wydatki – 26,6% tychże wydatków. Wydatki na dotacje stanowiły 9,0% wydatków ogółem.

Zrealizowane wydatki w 2003 roku w stosunku do wykonania w 2002 roku spadły o 14%. Na wydatki majątkowe jednostka przeznaczyła o 64,8% środków mniej, natomiast na wydatki bieżące 11,6% środków mniej, w porównaniu z rokiem 2002.

Struktura poniesionych wydatków nie uległa znaczącej zmianie, i tak na wydatki bieżące przeznaczono 98,1% wszystkich środków, a na wydatki majątkowe 1,9%.

W strukturze wydatków bieżących, największy udział mają wydatki na wynagrodzenia – 60,0% wydatków ogółem, następnie pozostałe wydatki – 27,7% oraz dotacje – 11,2% tychże wydatków.

Zrealizowane wydatki w 2004 roku w stosunku do wykonania w 2003 roku wzrosły o 27,6%. Na wydatki majątkowe jednostka przeznaczyła o 222,4% środków więcej, natomiast na wydatki bieżące 24,0% środków więcej, w porównaniu z rokiem 2003.

Struktura poniesionych wydatków uległa pewnej zmianie, i tak na wydatki bieżące przeznaczono 95,3% wszystkich środków, a na wydatki majątkowe 4,7%.

W strukturze wydatków bieżących, największy udział mają wydatki na wynagrodzenia – 47,4% wydatków ogółem, następnie pozostałe wydatki – 41,9% oraz dotacje – 10,0% tychże wydatków.

5.4. Wynik budżetów Powiatu Piaseczyńskiego

W roku 2001 i 2002 jednostka osiągnęła deficyt budżetowy w wysokości odpowiednio 2 621 556 PLN i 6 811 518 PLN.

W latach 2003 i 2004 Powiat wypracował wynik w postaci nadwyżki w kwocie 1 440 446 PLN i 4 330 291 PLN.

W 2001 roku wielkość deficytu stanowiła 3,6% zrealizowanych dochodów a w roku 2002 9,9%.

W roku 2003 wielkość nadwyżki stanowiła 2,2% osiągniętych dochodów a w roku 2004 nadwyżka wyniosła 5,0% tychże dochodów.



**Tabela 36 Dane dotyczące wyników Powiatu Piaseczyńskiego w latach 2001 – 2004
(dane w PLN)**

Wyszczególnienie	2001	2002	2003	2004
DOCHODY OGÓŁEM	72 687 328	68 671 209	66 362 732	87 200 854
WYDATKI OGÓŁEM	75 308 884	75 482 727	64 922 286	82 870 563
WYNIK	-2 621 556	-6 811 518	1 440 446	4 330 291
FINANSOWANIE	3 412 922	9 509 405	1 162 132	288 301
Przychody ogółem	3 453 033	10 650 714	4 197 887	3 382 578
z tego:				
kredyty bankowe i pożyczki	3 239 774	9 859 348	1 500 000	780 000
spląty pożyczek udzielonych	0	0	0	0
nadwyżka z lat ubiegłych	0	0	0	0
papiery wartościowe	0	0	0	0
obligacje j.s.t. oraz związków komunal.	0	0	0	0
prywatyzacja majątku j.s.t.	0	0	0	0
inne źródła	213 259	791 366	2 697 887	2 602 578
Rozchody ogółem	40 111	1 141 309	3 035 755	3 094 277
z tego:				
spląty kredytów	40 052	1 141 309	3 035 755	3 094 277
pożyczki (udzielone)	0	0	0	0
lokaty w bankach	0	0	0	0
wykup papierów wartościowych	0	0	0	0
wykup obligacji samorządowych	0	0	0	0
inne cele	59	0	0	0

Źródło: Sprawozdania z wykonania budżetów Powiatu za lata 2001 - 2004 r.

5.5. Wolne środki Powiatu Piaseczyńskiego

Dla potrzeb oceny siły finansowej j.s.t. stosuje się kategorię „wolnych środków”, która obejmuje dochody ogółem pomniejszone o dotacje na inwestycje oraz o wydatki bieżące (bez wydatków na obsługę długu i wydatków z tytułu udzielonych poręczeń i gwarancji).

Wysokość wolnych środków wskazuje na zdolność j.s.t. do regulowania zobowiązań wynikających z zaciągniętych kredytów i pożyczek, a więc do spląty rat kapitałowych i odsetek, a także na zdolność do samodzielnego finansowania inwestycji.

Tabela 37 Wolne środki Powiatu Piaseczyńskiego w latach 2001 – 2004 (dane w PLN)

Lp.	Wyszczególnienie	2001	2002	2003	2004
1.	DOCHODY OGÓŁEM	72 687 328	68 671 209	66 362 732	87 200 854
2.	DOTACJE NA INWESTYCJE	0	1 373 264	394 058	140 500
3.	WYDATKI BIEŻĄCE	74 373 171	72 054 241	63 716 952	78 984 758
4.	WYDATKI NA OBSŁUGĘ DŁUGU	33 251	497 926	718 017	536 523
5.	WOLNE ŚRODKI [1-2-3+4]	-1 652 592	-4 258 370	2 969 739	8 612 119

Źródło: Sprawozdania z wykonania budżetów Powiatu za lata 2001 - 2004 r.



W latach 2001 – 2004 poziom wolnych środków kształtował się na poziomie od około -4,3 mln do 8,6 mln PLN.

Wykres 4 Kształtowanie się wolnych środków w Powiatu Piaseczyńskiego w latach 2001 – 2004 (dane w PLN)

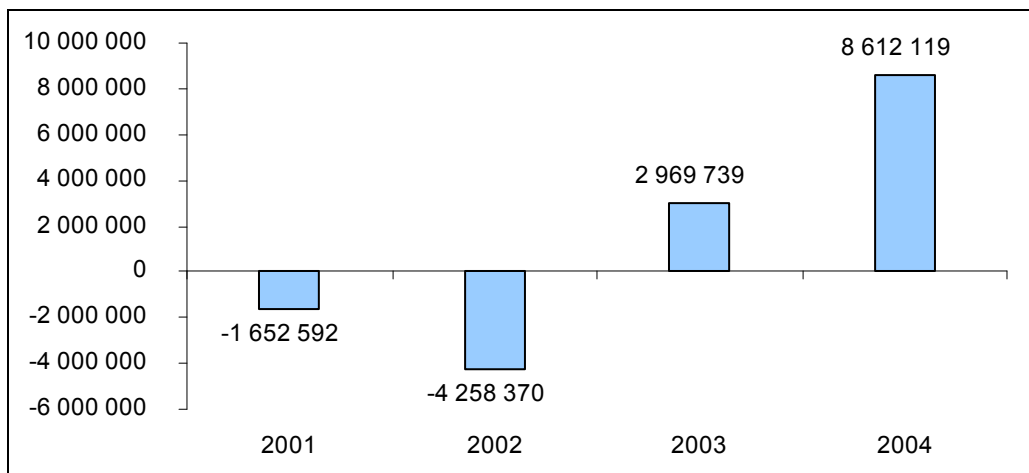

Źródło: Sprawozdania z wykonania budżetów powiatu za lata 2001 - 2004 r.

W roku 2001 i 2002 ze względu na ujemną wartość kwoty wolnych środków, brak porównań z dochodami bez dotacji inwestycyjnych.

W 2003 roku wielkość wolnych środków wyniosła 2 969 739 PLN, co stanowiło 4,5% dochodów uzyskanych (bez uwzględnienia dotacji i środków pozabudżetowych na inwestycje) przez Powiat. W 2004 roku wielkość wolnych środków wyniosła 8 612 119 PLN, co stanowiło 9,9% dochodów uzyskanych (bez uwzględnienia dotacji i środków pozabudżetowych na inwestycje) przez Powiat.

**ROZDZIAŁ 6. WIELOLETNI PLAN FINANSOWY – PROGNOZY
BUDŻETOWE NA LATA 2005 - 2014**





6.1. Dochody

Według Ustawy o dochodach jednostek samorządu terytorialnego na rok 2004 z dnia 13 listopada 2003 r. (zgodnie z art. 4 i art. 7) źródłami dochodów powiatu są:

1. wpływy z opłat stanowiących dochody powiatu, uiszczanych na podstawie odrębnych przepisów,
2. dochody uzyskiwane przez powiatowe jednostki budżetowe powiatu oraz wpłaty od powiatowych zakładów budżetowych i gospodarstw pomocniczych powiatowych jednostek budżetowych,
3. dochody z majątku powiatu,
4. spadki, zapisy i darowizny na rzecz powiatu,
5. dochody z kar pieniężnych i grzywien określonych w odrębnych przepisach,
6. 5,0% dochodów uzyskiwanych na rzecz budżetu państwa w związku z realizacją zadań z zakresu administracji rządowej oraz innych zadań zleconych ustawami, o ile odrębne przepisy nie stanowią inaczej,
7. odsetki od pożyczek udzielanych przez powiat, o ile odrębne przepisy nie stanowią inaczej,
8. odsetki od nieterminowo przekazywanych należności stanowiących dochody powiatu,
9. odsetki od środków finansowych gromadzonych na rachunkach bankowych powiatu, o ile odrębne przepisy nie stanowią inaczej,
10. dotacje z budżetów innych jednostek samorządu terytorialnego,
11. inne dochody należne powiatowi na podstawie odrębnych przepisów,
12. udziału we wpływach z podatku dochodowego od osób fizycznych, od podatników tego podatku zamieszkałych na obszarze powiatu wynosi 8,42% (od roku 2005 10,25%),
13. udziału we wpływach z podatku dochodowego od osób prawnych od podatników tego podatku, posiadających siedzibę na obszarze powiatu wynosi 1,40%,
14. subwencja ogólna składająca się z części:
 - wyrównawczej,
 - równoważącej,
 - oświatowej,
15. dochodami powiatu mogą być dotacje celowe z budżetu państwa na:
 - zadania z zakresu administracji rządowej oraz na inne zadania zlecone ustawami,
 - zadania realizowane przez jednostki samorządu terytorialnego na mocy porozumień zawartych z organami administracji rządowej,
 - usuwanie bezpośrednich zagrożeń dla bezpieczeństwa i porządku publicznego, skutków powodzi i osuwisk ziemnych oraz skutków innych klęsk żywiołowych,



- finansowanie lub dofinansowanie zadań własnych,
 - realizację zadań wynikających z umów międzynarodowych,
16. dochodami powiatu są dotacje celowe z budżetu państwa na realizację zadań straży i inspekcji, o których mowa w ustawie z dnia 5 czerwca 1998 r. o samorządzie powiatowym (Dz. U. z 2001 r. Nr 142, poz. 1592, z późn. zm.⁵⁾),
17. dochodami powiatu mogą być środki z funduszy celowych, pozyskiwane na podstawie odrębnych przepisów.

Prognoza dochodów na lata 2005 - 2014 została oparta o Ustawę o dochodach jednostek samorządu terytorialnego z dnia 13 listopada 2003 r oraz o strategię zarządzania finansami powiatu.

W tabeli 37 przedstawiono przyjęte założenia odnośnie kształtowania się poszczególnych pozycji dochodów. Pojawienie się „0%” w poszczególnych miejscach oznacza, że dana kwota nie wzrasta ani nie spada o ten wskaźnik. Pojawienie się wielkości większej lub mniejszej od „0%” oznacza, że o tyle procent wskaźnika PKB (podanego na str. 77), wskaźnika inflacji (podanego na str. 76) lub wartości stałej wzrośnie lub spadnie kwota w kolejnym roku w porównaniu z rokiem poprzednim.

Ze względu na swój charakter i znaczenie dla budżetu powiatu dochody z majątku zostały wyłączone z poniższej tabeli i scharakteryzowane osobno.

Tabela 38 Założenia kształtowania się poszczególnych pozycji dochodów Powiatu Piaseczyńskiego

DOCHODY	Założenia wzrostu		
	2005 - 2014		
	stały	% PKB	% inflacji
Wpływy z opłaty komunikacyjnej⁶			
wzrost	0%	0%	0%
Wpływy z opłat za zarząd i wieczyste użytkowanie gruntów⁷			
wzrost	0%	0%	0%
Udział w podatkach budżetu państwa			
pod. doch. os. fizycznych ⁸			
wzrost	0%	0%	100%

⁵⁾ Zmiany tekstu jednolitego wymienionej ustawy zostały ogłoszone w Dz.U. z 2002 r. Nr 23, poz. 220, Nr 62, poz. 558, Nr 113, poz. 984, Nr 153, poz. 1271, Nr 200, poz. 1688 i Nr 214, poz. 1806 oraz z 2003 r. Nr 162, poz. 1568.

⁶⁾ Bazą do prognoz na dalsze lata jest rok 2005, na który założono dochody w wysokości 2 700 000 PLN.

⁷⁾ Bazą do prognoz na dalsze lata jest rok 2005, na który założono (w związku z przewidywanym wykonaniem tego źródła dochodów w roku bieżącym) dochody w wysokości 11 075 PLN.

⁸⁾ Zakłada się, że dochody z tego tytułu w roku 2005 wyniosą 35 251 906 PLN (wynika to ze wzrostu o różnicę po między 8,42% udziału w podatkach w roku 2004 a 10,25% udziału w podatkach w roku 2005 i wzrostu inflacyjnego oraz o pomniejszenie uzyskanej kwoty o kwotę, która prawdopodobnie nie będzie wykonana). Rok 2005 będzie bazą do prognoz na dalsze lata.



cd. - DOCHODY	stały	% PKB	% inflacji
pod. doch. os. prawnych ⁹			
wzrost	3%	0%	0%
Dochody z majątku powiatu			
Dzierżawa, najem, czynsz, leasing			
wzrost	0%	0%	100%
Dywidendy, sprzedaż			
wzrost	0%	0%	0%
Odsetki od środków na rachunkach bankowych¹⁰			
wzrost	0%	0%	0%
Pozostałe dochody			
Wpływy z usług ¹¹			
wzrost	0%	0%	100%
Różne opłaty			
wzrost	0%	0%	0%
Inne dochody			
wzrost	0%	0%	0%
Subwencje z budżetu państwa			
Subwencja równoważąca ¹²			
wzrost	0%	0%	0%
Subwencja oświatowa ¹³ (subwencja jako procent wydatków osob. w oświacie) wzrost	0%	0%	100%
Dotacje celowe z budżetu państwa			
Zadania zlecone i powierzone			
wzrost	0%	0%	100%
Zadania własne			
wzrost	-9%	0%	0%
Środki na dofinansowanie zadań powiatu ze źródeł pozabudżetowych¹⁴			
wzrost	0%	0%	0%

Źródło: Opracowanie Starostwa Powiatowego oraz Inwest Consulting S.A.

⁹ Bazą do prognoz na dalsze lata jest rok 2005, na który założono dochody z tego tytułu w wysokości 3 000 000 PLN.

¹⁰ Bazą do prognoz na dalsze lata jest rok 2005, na który założono dochody z tego tytułu w wysokości 250 000 PLN.

¹¹ Zdecydowany wzrost wpływów z tego tytułu w roku 2006 i w latach kolejnych, wynika z faktu iż Budżet Państwa odchodzi od przekazywania dla samorządów powiatowych dotacji na utrzymanie pensjonariuszy domów pomocy społecznej. W związku z tym środki na ich utrzymanie pochodzą muszą od samych mieszkańców, ich rodzin oraz z pieniędzy przekazywanych przez samorządy gminne (zakwalifikowane w dochodach Powiatu jako wpływy z usług).

¹² Na rok 2005 zakłada się wpływ z tego tytułu w wysokości 155 420 PLN. W kolejnych latach nie zakłada się wpływów z tego tytułu.

¹³ Wielkość części oświatowej subwencji ogólnej w poszczególnych latach stanowić będzie 100% sumy wydatków osobowych z działu 801 i 854 planowanych do poniesienia w danym roku.

Dochody z majątku powiatu

Dochody te mogą pochodzić ze sprzedaży majątku powiatu, najmu, dzierżawy oraz eksploatacji (działalności gospodarczej - co zostało uregulowane między innymi w ustawie 20 grudnia 1996 r. o gospodarce komunalnej (Dz. U. z 1997 r. nr 9, poz. 43 ze zmianami) i w ustawie z 21 sierpnia 1997 r. o gospodarce nieruchomościami (Dz. U. z 2000 r. nr 46, poz. 543 ze zmianami)).

Dochody z tego tytułu uzależnione są głównie od trzech czynników:

- od charakteru polityki sprzedaży prowadzonej przez władze powiatu,
- od atrakcyjności majątku przeznaczonego na sprzedaż (dzierżawę czy eksploatację) w przyszłości,
- od zainteresowania potencjalnych nabywców i dzierżawców sprzedawanym (dzierżawionym) majątkiem i związanym z tym popytem oraz możliwymi do uzyskania cenami.

Zakładane w 2006 roku dochody z najmu i dzierżawy (w wysokości 730 000 PLN) przyjęto za bazę do prognozowania dochodów z tego tytułu na kolejne lata. W oparciu o kształtowanie się dochodów w latach 2001 – 2004 w cenach stałych założono, że wielkość planowanych dochodów z tych źródeł w okresie prognozy będzie wzrastać o poziom inflacji. W roku 2005 założono dochód w wysokości 565 110 PLN.

Do prognozowania dochodów ze sprzedaży majątku założono sprzedaż w wyłącznie w latach 2005-2006 w kwocie odpowiednio: rok 2005 – 1 000 PLN, rok 2006 – 1 000 000 PLN.

¹⁴ Bazą do prognoz na dalsze lata jest rok 2005, na który założono dochody z tego tytułu w wysokości 238 926 PLN. Kwota ta obejmuje program stypendialny dla studentów w kwocie 82 800 PLN i program stypendialny dla uczniów szkół ponadgimnazjalnych w kwocie 156 126 PLN.



Tabela 39 Dochody budżetowe w latach 2001 - 2004 oraz ich projekcje na lata 2005 - 2014 (dane w PLN)

DOCHODY	2001	2002	2003	2004	2005	2006	2007	2008	2009	2010	2011	2012	2013	2014
Dochody z opłat	2 004 082	2 873 078	2 688 154	3 588 150	2 711 075	2 711 075	2 711 075	2 711 075	2 711 075	2 711 075	2 711 075	2 711 075	2 711 075	2 711 075
Wpływy z opłaty komunikacyjnej	2 004 082	2 868 210	2 677 079	3 577 075	2 700 000	2 700 000	2 700 000	2 700 000	2 700 000	2 700 000	2 700 000	2 700 000	2 700 000	2 700 000
Wpływy z opłat za zarząd i wieczyste użytkowanie nieruchomości	0	4 868	11 075	11 075	11 075	11 075	11 075	11 075	11 075	11 075	11 075	11 075	11 075	11 075
Udział w podatkach budżetu państwa	1 993 151	2 649 509	2 908 827	3 653 510	3 251 906	3 399 463	4 058 447	4 179 890	4 305 857	4 344 443	4 567 776	4 704 519	4 845 370	4 910 061
Pod. doch. od osób fizycznych	1 993 151	2 649 509	2 908 827	3 567 822	3 251 906	3 309 463	3 739 747	3 820 709	3 967 331	4 086 621	4 209 619	4 335 398	4 456 060	4 595 742
Pod. doch. od osób prawnych	0	0	0	3 085 688	3 000 000	3 090 000	3 182 700	3 278 181	3 376 526	3 477 822	3 582 157	3 689 622	3 800 310	3 914 320
Dochody z majątku powiatu	466 811	521 785	5 931 166	1 499 892	566 110	1 730 000	751 900	774 457	797 691	821 621	846 270	871 658	897 808	924 742
Dzierżawa, najem, czynsz, leasing	441 362	499 422	504 338	538 969	565 110	730 000	751 900	774 457	797 691	821 621	846 270	871 658	897 808	924 742
Dywidendy, sprzedaż	25 449	22 363	5 426 828	960 923	1 000	1 000 000	0	0	0	0	0	0	0	0
Odsetki od środków na rachunkach bankowych (092)	526 468	255 746	261 459	360 914	250 000	250 000	250 000	250 000	250 000	250 000	250 000	250 000	250 000	250 000
Pozostałe dochody	3 954 276	4 375 794	4 453 362	6 823 960	5 946 999	7 663 136	9 409 758	11 066 777	12 643 508	14 150 540	15 595 784	16 986 385	18 330 703	19 634 352
Grzywny i kary pieniężne	0	0	7 599	8 991	0	0	0	0	0	0	0	0	0	0
Wpływy z usług	3 528 608	3 798 834	3 805 455	4 272 430	3 871 240	5 587 377	7 333 999	8 991 018	10 567 749	12 074 781	13 520 025	14 910 626	16 254 944	17 558 593
Różne opłaty (059,069)	5 248	79 894	159 192	324 877	54 800	54 800	54 800	54 800	54 800	54 800	54 800	54 800	54 800	54 800
Inne dochody	420 420	497 066	481 116	2 217 662	2 020 959	2 020 959	2 020 959	2 020 959	2 020 959	2 020 959	2 020 959	2 020 959	2 020 959	2 020 959
Subwencje z budżetu państwa	29 807 043	24 842 716	26 104 908	21 121 871	23 400 975	23 942 922	24 661 209	25 401 046	26 163 077	26 947 969	27 756 408	28 589 101	29 446 774	30 330 177
Subwencja wyrównawcza	161 727	0	133 168	184 849	0	0	0	0	0	0	0	0	0	0
Subwencja oświatowa	26 021 624	21 387 628	21 830 194	20 724 219	23 245 555	23 942 922	24 661 209	25 401 046	26 163 077	26 947 969	27 756 408	28 589 101	29 446 774	30 330 177
Subwencja drogowa	3 623 692	3 455 088	4 141 546	0	0	0	0	0	0	0	0	0	0	0
Subwencja równoważąca	0	0	0	212 803	155 420	0	0	0	0	0	0	0	0	0
Dotacje celowe z budżetu państwa	33 907 382	31 531 000	22 915 471	21 384 477	18 853 401	17 660 991	16 591 029	15 632 950	14 777 151	14 014 910	13 338 301	12 740 129	12 213 860	11 753 566
Zadania zlecone i powierzone	15 425 578	13 591 320	4 400 499	4 376 531	4 203 298	4 329 397	4 459 279	4 593 057	4 730 849	4 872 774	5 018 958	5 169 526	5 324 612	5 484 351
Zadania własne gminy	18 481 804	17 939 680	18 514 972	17 007 946	14 650 103	13 331 594	12 131 750	11 039 893	10 046 302	9 142 135	8 319 343	7 570 602	6 889 248	6 269 216
Środki na dofinans. zadań powiatu ze źródeł pozabudżetowych (f.c.,j.s.t.)	1 000	248 317	705 327	627 580	376 872	376 872	376 872	376 872	376 872	376 872	376 872	376 872	376 872	376 872



c.d. DOCHODY	2001	2002	2003	2004	2005	2006	2007	2008	2009	2010	2011	2012	2013	2014
Środki na inwestycje	0	1 373 264	394 058	140 500	9 645 921	10 749 198	3 009 000	0	0	0	0	0	0	0
z budżetu państwa (dotacje)	0	462 999	83 180	0	984 919	1 235 199	354 000	0	0	0	0	0	0	0
ze źródeł pozabudżetowych	0	910 265	310 878	140 500	8 661 002	9 513 999	2 655 000	0	0	0	0	0	0	0
DOCHODY RAZEM	72 687 328	68 671 209	66 362 732	87 200 854	100 003 259	104 483 657	98 342 290	98 012 068	100 772 231	103 617 431	106 549 486	109 570 238	112 683 462	115 890 845

Źródło: Opracowanie Starostwa Powiatowego oraz Inwest Consulting S.A.

*) Dotacje z funduszy celowych na zadania bieżące, dotacje celowe na zadania bieżące realizowane na podstawie porozumień między jednostkami samorządu terytorialnego, otrzymane ze źródeł pozabudżetowych na zadania bieżące.



6.2. Wydatki

Wydatki Powiatu Piaseczyńskiego związane są z realizacją podstawowych zadań, do których należą zgodnie z art. 4 ustawy o samorządzie powiatowym, zadania publiczne o charakterze ponadgminnym w zakresie:

- ♦ edukacji publicznej,
- ♦ promocji i ochrony zdrowia,
- ♦ pomocy społecznej,
- ♦ polityki pro rodzinnej,
- ♦ wspierania osób niepełnosprawnych,
- ♦ transportu zbiorowego i dróg publicznych,
- ♦ kultury i ochrony dóbr kultury,
- ♦ kultury fizycznej i turystyki,
- ♦ geodezji, kartografii i katastru,
- ♦ gospodarki nieruchomościami,
- ♦ zagospodarowania przestrzennego i nadzoru budowlanego,
- ♦ gospodarki wodnej,
- ♦ ochrony środowiska i przyrody,
- ♦ rolnictwa, leśnictwa i rybactwa śródlądowego,
- ♦ porządku publicznego i bezpieczeństwa obywateli,
- ♦ ochrony przeciwpowodziowej, przeciwpożarowej i zapobiegania innym nadzwyczajnym zagrożeniom życia i zdrowia ludzi oraz środowiska,
- ♦ przeciwdziałania bezrobociu oraz aktywizacji lokalnego rynku pracy,
- ♦ ochrony praw konsumenta,
- ♦ utrzymania powiatowych obiektów i urządzeń użyteczności publicznej oraz obiektów administracyjnych,
- ♦ obronności,
- ♦ promocji powiatu,
- ♦ współpracy z organizacjami pozarządowymi.

Powiat wykonuje także zadania powiatowych służb, inspekcji i straży. Dodatkowo ustawy mogą określać niektóre sprawy należące do zakresu działania powiatu jako zadania z zakresu administracji rządowej, wykonywane przez powiat.



Pojawienie się „0%” w poszczególnych miejscach oznacza, że dana kwota nie wzrasta ani nie spada o ten wskaźnik. Pojawienie się wielkości większej lub mniejszej od „0%” oznacza, że o tyle procent wskaźnika PKB (podanego na str. 77), wskaźnika inflacji (podanego na str. 76) lub o wartości stałej wzrośnie lub spadnie kwota w kolejnym roku w porównaniu z rokiem poprzednim.

W tabeli 39 przedstawiono przyjęte założenia odnośnie kształtowania się poszczególnych pozycji wydatków.

Tabela 40 Założenia kształtowania się poszczególnych pozycji wydatków Powiatu Piaseczyńskiego

WYDATKI		Założenia wzrostu		
		2005 - 2014		
		stały	% PKB	% inflacji
010 Rolnictwo i łowiectwo				
rzeczowe	wzrost	0%	0%	100%
osobowe	wzrost	0%	0%	0%
020 Leśnictwo				
rzeczowe	wzrost	0%	0%	100%
osobowe	wzrost	0%	0%	0%
600 Transport i łączność				
rzeczowe	wzrost	0%	0%	100%
osobowe	wzrost	0%	0%	100%
630 Turystyka				
rzeczowe	wzrost	0%	0%	0%
700 Gospodarka mieszkaniowa				
rzeczowe	wzrost	0%	0%	100%
osobowe	wzrost	0%	0%	0%
710 Działalność usługowa				
rzeczowe	wzrost	0%	0%	100%
osobowe	wzrost	0%	0%	100%
750 Administracja publiczna				
rzeczowe	wzrost	0%	0%	100%
osobowe	wzrost	0%	0%	100%
754 Bezpieczeństwo publiczne i ochrona przeciwpożarowa				
rzeczowe	wzrost	0%	0%	100%
osobowe	wzrost	0%	0%	100%
754 Obsługa długu publicznego				
Koszty finansowe	wzrost	0%	0%	0%
758 Różne rozliczenia				
rzeczowe ¹⁵	wzrost	0%	0%	100%
cd. - WYDATKI		stały	% PKB	% inflacji

¹⁵ Na rok 2005 założono wydatek w wysokości 13 809 580 PLN. Bazą do prognoz jest rok 2006, na który założono wydatek z tego tytułu w wysokości 17 423 867 PLN.



801	Oświata i wychowanie				
	rzeczowe ¹⁶	wzrost	0%	0%	100%
	osobowe	wzrost	0%	0%	100%
803	Szkolnictwo wyższe ¹⁷				
	rzeczowe	wzrost	0%	0%	0%
851	Ochrona zdrowia				
	rzeczowe	wzrost	0%	0%	100%
	osobowe ¹⁸	wzrost	0%	0%	0%
852	Pomoc społeczna				
	rzeczowe	wzrost	0%	0%	100%
	osobowe	wzrost	0%	0%	100%
853	Pozostałe zadania z zakresu pomocy społecznej				
	rzeczowe	wzrost	0%	0%	100%
	osobowe	wzrost	0%	0%	100%
854	Edukacyjna opieka wychowawcza				
	rzeczowe	wzrost	0%	0%	100%
	osobowe	wzrost	0%	0%	100%
921	Kultura i ochrona dziedzictwa narodowego				
	rzeczowe ¹⁹	wzrost	0%	0%	0%
	osobowe	wzrost	0%	0%	0%
926	Kultura fizyczna i sport				
	rzeczowe ²⁰	wzrost	0%	0%	0%
	osobowe	wzrost	0%	0%	0%

Źródło: Opracowanie Starostwa Powiatowego oraz Inwest Consulting S.A.

Prognozy zostały przygotowane przez pracowników Starostwa Powiatowego w Piasecznie przy współpracy konsultantów Inwest Consulting S.A. z uwzględnieniem dostępnych informacji.

¹⁶ Na rok 2005 założono wydatek w wysokości 7 004 954 PLN. Bazą do prognoz jest rok 2006, na który założono wydatek z tego tytułu w wysokości 6 215 103 PLN.

¹⁷ Od roku 2005 zakłada się wydatek z tego tytułu w wysokości 110 400 PLN.

¹⁸ Od roku 2005 nie zakłada się wydatków z tego tytułu. Wydatki rzeczowe na opiekę zdrowia w roku 2005 wynieść mają 765 200 PLN i rosnać będą o wskaźnik inflacji.

¹⁹ Bazą do prognoz na kolejne lata jest rok 2005, na który założono wydatek w wysokości 105 000 PLN.

²⁰ Bazą do prognoz na dalsze lata jest rok 2005, na który założono wydatki z tego tytułu w wysokości 20 000 PLN.



Tabela 41 Wydatki budżetowe w latach 2001 - 2004 oraz ich projekcje na lata 2005 - 2014 (dane w PLN)

WYDATKI	2001	2002	2003	2004	2005	2006	2007	2008	2009	2010	2011	2012	2013	2014
010 Rolnictwo i leśnictwo	259 566	295 400	144 636	34 746	30 000	30 900	31 827	32 782	33 765	34 778	35 822	36 896	38 003	39 143
Rzeczowe	80 426	102 960	73 047	34 746	30 000	30 900	31 827	32 782	33 765	34 778	35 822	36 896	38 003	39 143
Osobowe	179 140	192 440	71 589	0	0	0	0	0	0	0	0	0	0	0
020 Leśnictwo	26 000	18 000	22 000	75 000	40 000	41 200	42 436	43 709	45 020	46 371	47 762	49 195	50 671	52 191
Rzeczowe	26 000	18 000	22 000	75 000	40 000	41 200	42 436	43 709	45 020	46 371	47 762	49 195	50 671	52 191
600 Transport i łączność	1 721 518	2 886 041	2 689 932	5 488 440	3 679 500	3 789 885	3 903 582	4 020 689	4 141 310	4 265 549	4 393 515	4 525 321	4 661 081	4 800 913
Rzeczowe	521 209	714 231	1 156 847	1 937 327	2 457 300	2 531 019	2 606 950	2 685 158	2 765 713	2 848 684	2 934 145	3 022 169	3 112 834	3 206 219
Osobowe	1 100 309	1 201 810	1 136 805	1 143 035	1 222 200	1 258 866	1 296 632	1 335 531	1 375 597	1 416 865	1 459 371	1 503 152	1 548 246	1 594 694
Inwestycje	100 000	970 000	396 280	2 408 078										
630 Turystyka	0	0	0	2 500	10 000	10 000	10 000	10 000	10 000	10 000	10 000	10 000	10 000	10 000
Rzeczowe	0	0	0	2 500	10 000	10 000	10 000	10 000	10 000	10 000	10 000	10 000	10 000	10 000
700 Gospodarka mieszkaniowa	73 551	137 108	265 382	273 235	476 000	489 644	503 697	518 172	533 081	548 438	564 255	580 547	597 327	614 611
Rzeczowe	73 551	133 929	236 151	270 705	454 800	468 444	482 497	496 972	511 881	527 238	543 055	559 347	576 127	593 411
Osobowe	0	3 179	29 231	2 530	21 200	21 200	21 200	21 200	21 200	21 200	21 200	21 200	21 200	21 200
710 Działalność usługowa	466 393	354 353	331 882	467 324	366 000	376 980	388 289	399 938	411 936	424 294	437 023	450 134	463 638	477 547
Rzeczowe	325 353	188 993	158 490	205 832	141 588	145 836	150 211	154 717	159 359	164 139	169 063	174 135	179 359	184 740
Osobowe	141 040	165 360	169 427	261 492	224 412	231 144	238 079	245 221	252 578	260 155	267 960	275 998	284 278	292 807
Inwestycje	0	0	3 965	0										
750 Administracja publiczna	7 209 598	7 642 689	7 360 021	8 020 202	8 716 016	8 977 496	9 246 821	9 524 226	9 809 953	10 104 251	10 407 379	10 719 600	11 041 188	11 372 424
Rzeczowe	3 329 692	3 239 029	3 520 235	3 459 349	3 746 073	3 858 455	3 974 209	4 093 435	4 216 238	4 342 725	4 473 007	4 607 197	4 745 413	4 887 776
Osobowe	3 789 015	4 389 769	3 748 842	4 329 176	4 969 943	5 119 041	5 272 613	5 430 791	5 593 715	5 761 526	5 934 372	6 112 403	6 295 775	6 484 648
Inwestycje	90 891	13 891	90 944	231 677										
751 Urzędy naczelnych organów władzy państwowej, kontroli i ex	0	34 608	0	0	0	0	0	0	0	0	0	0	0	0
Rzeczowe	0	32 382	0	0	0	0	0	0	0	0	0	0	0	0
Osobowe	0	2 226	0	0	0	0	0	0	0	0	0	0	0	0
754 Bezpieczeństwo publiczne i ochrona przeciwpożarowa	11 580 417	12 461 361	2 388 150	2 609 610	2 632 528	2 711 504	2 792 849	2 876 634	2 962 933	3 051 821	3 143 376	3 237 677	3 334 808	3 434 852
Rzeczowe	3 079 508	2 875 751	653 598	788 912	741 464	763 708	786 619	810 218	834 524	859 560	885 347	911 907	939 264	967 442
Osobowe	8 500 909	8 728 210	1 734 552	1 787 698	1 891 064	1 947 796	2 006 230	2 066 417	2 128 409	2 192 261	2 258 029	2 325 770	2 395 543	2 467 410



c.d. WYDATKI	2001	2002	2003	2004	2005	2006	2007	2008	2009	2010	2011	2012	2013	2014
Inwestycje	0	857 400	0	33 000										
757 Obsługa długu publicznego	33 251	497 926	718 017	536 523	557 000	339 900	683 502	795 416	748 454	632 949	520 712	390 474	263 364	132 157
Odsetki od kredytów i pożyczek	33 251	497 926	718 017	536 523	557 000	339 900	683 502	795 416	748 454	632 949	520 712	390 474	263 364	132 157
758 Różne rozliczenia	0	0	0	12 967 310	13 759 580	17 372 367	17 893 538	18 430 345	18 983 255	19 552 753	20 139 335	20 743 515	21 365 821	22 006 795
Rzeczowe	0	0	0	12 967 310	13 759 580	17 372 367	17 893 538	18 430 345	18 983 255	19 552 753	20 139 335	20 743 515	21 365 821	22 006 795
801 Oświata i wychowanie	21 439 841	21 018 054	20 459 320	19 375 883	21 640 443	21 289 656	21 928 346	22 586 196	23 263 782	23 961 696	24 680 547	25 420 963	26 183 592	26 969 100
Rzeczowe	4 483 686	4 845 966	4 590 226	4 878 896	7 004 954	6 215 103	6 401 556	6 593 602	6 791 410	6 995 153	7 205 007	7 421 158	7 643 792	7 873 106
Osobowe	16 711 312	15 579 223	15 837 729	13 955 055	14 635 489	15 074 554	15 526 790	15 992 594	16 472 372	16 966 543	17 475 539	17 999 805	18 539 800	19 095 994
Inwestycje	244 843	592 865	31 365	541 932										
803 Szkolnictwo wyższe	0	0	0	0	110 400	110 400	110 400	110 400	110 400	110 400	110 400	110 400	110 400	110 400
Rzeczowe	0	0	0	0	110 400	110 400	110 400	110 400	110 400	110 400	110 400	110 400	110 400	110 400
851 Ochrona zdrowia	2 584 649	1 145 278	865 870	1 580 170	849 200	874 676	900 916	927 944	955 782	984 456	1 013 989	1 044 409	1 075 741	1 108 013
Rzeczowe	220 526	56 025	42 914	48 764	849 200	874 676	900 916	927 944	955 782	984 456	1 013 989	1 044 409	1 075 741	1 108 013
Osobowe	2 055 505	461 698	564 875	935 946	0	0	0	0	0	0	0	0	0	0
Inwestycje	308 618	627 555	258 081	595 460										
852 Pomoc społeczna	0	0	0	23 422 896	22 962 480	23 651 354	24 360 895	25 091 722	25 844 474	26 619 808	27 418 402	28 240 954	29 088 183	29 960 828
Rzeczowe	0	0	0	10 473 370	9 533 875	9 819 891	10 114 488	10 417 923	10 730 460	11 052 374	11 383 945	11 725 464	12 077 228	12 439 544
Osobowe	0	0	0	12 934 998	13 428 605	13 831 463	14 246 407	14 673 799	15 114 013	15 567 434	16 034 457	16 515 490	17 010 955	17 521 284
Inwestycje	0	0	0	14 528										
853 Pozostałe zad. w zakr. polit. społecznej	22 850 923	22 536 793	23 462 904	686 500	834 470	859 504	885 289	911 848	939 203	967 379	996 401	1 026 293	1 057 082	1 088 794
Rzeczowe	9 346 495	9 041 122	9 708 024	180 329	230 380	237 291	244 410	251 742	259 295	267 074	275 086	283 338	291 838	300 594
Osobowe	13 313 067	13 128 896	13 330 181	506 171	604 090	622 213	640 879	660 105	679 909	700 306	721 315	742 955	765 243	788 200
Inwestycje	191 361	366 775	424 699	0										
854 Edukacyjna opieka wychowawcza	6 974 286	6 370 386	6 151 172	7 236 139	7 601 526	7 829 572	8 064 459	8 306 393	8 555 584	8 812 252	9 076 620	9 348 918	9 629 386	9 918 267
Rzeczowe	4 714 605	4 379 944	4 537 604	5 576 215	5 853 524	6 029 130	6 210 004	6 396 304	6 588 193	6 785 839	6 989 414	7 199 096	7 415 069	7 637 521
Osobowe	2 259 681	1 990 442	1 613 568	1 619 794	1 748 002	1 800 442	1 854 455	1 910 089	1 967 392	2 026 413	2 087 206	2 149 822	2 214 317	2 280 746
Inwestycje	0	0	0	40 130										
900 Gospodarka komunalna i ochrona środowiska	0	0	7 000	0	0	0	0	0	0	0	0	0	0	0
Rzeczowe	0	0	7 000	0	0	0	0	0	0	0	0	0	0	0



c.d. WYDATKI	2001	2002	2003	2004	2005	2006	2007	2008	2009	2010	2011	2012	2013	2014
921 Kultura i ochrona dziedzictwa narodowego	39 891	24 730	6 000	44 085	105 000	105 000	105 000	105 000	105 000	105 000	105 000	105 000	105 000	105 000
Rzeczowe	35 114	24 730	6 000	23 085	105 000	105 000	105 000	105 000	105 000	105 000	105 000	105 000	105 000	105 000
Osobowe	4 777	0	0	0	0	0	0	0	0	0	0	0	0	0
Inwestycje	0	0	0	21 000										
926 Kultura fizyczna i sport	49 000	60 000	50 000	50 000	20 000	20 000	20 000	20 000	20 000	20 000	20 000	20 000	20 000	20 000
Rzeczowe	49 000	60 000	50 000	50 000	20 000	20 000	20 000	20 000	20 000	20 000	20 000	20 000	20 000	20 000
Wydatki na inwestycje (razem)	*)	*)	*)	*)	16 544 697	20 153 999	6 840 000	2 360 000	1 560 000	1 680 000	1 620 000	1 700 000	1 680 000	1 760 000
WYDATKI RAZEM	75 308 884	75 482 727	64 922 286	82 870 563	100 934 840	109 034 039	98 711 848	97 071 414	99 033 934	101 932 195	104 740 537	107 760 296	110 775 283	113 981 035

Źródło: Opracowanie Starostwa Powiatowego oraz Inwest Consulting S.A.

*) Wydatki na inwestycje w latach 2001 - 2004 zostały pokazane w rozbiu na poszczególne działy, z których są realizowane.



6.3. Informacje o zaciągniętych i planowanych zobowiązaniach finansowych z tytułu kredytów, pożyczek i obligacji

W przypadku niedoboru środków finansowych budżetu istnieje możliwość zaciągania kredytów w granicach upoważnień zawartych w uchwale budżetowej.

Na podstawie art. 48 ust. 1 ustawy o finansach publicznych jednostki samorządu terytorialnego mogą zaciągać kredyty, pożyczki oraz emitować papiery wartościowe na:

- 1) pokrycie występującego w ciągu roku niedoboru budżetu JST,
- 2) finansowanie wydatków nieznajdujących pokrycia w planowanych dochodach JST.

Finansowanie takie nie powinno dotyczyć wydatków stałych, związanych z wykonywaniem bieżących zadań samorządu.

Zgodnie z art. 69 ust. 1 Prawa bankowego przez **umowę kredytu** bank zobowiązuje się oddać do dyspozycji kredytobiorcy na czas oznaczony w umowie kwotę środków pieniężnych z przeznaczeniem na ustalony cel, a kredytobiorca zobowiązuje się do korzystania z niej na warunkach określonych w umowie, zwrotu kwoty wykorzystanego kredytu wraz z odsetkami w oznaczonych terminach spłaty oraz zapłaty prowizji od udzielonego kredytu.

Powiat Piaseczyński jest stroną trzech umów kredytowych zawartych z:

- a) Bankiem Ochrony Środowiska S.A.; spłata kredytu przypada w roku 2008,
- b) Mazowieckim Bankiem Regionalnym S.A.; spłata kredytu przypada do roku 2007.

Umowa pożyczki jest uregulowana w art. 720 – 724 kodeksu cywilnego. Przez zawarcie umowy udzielający pożyczkę zobowiązuje się przenieść na własność określoną ilość pieniędzy albo rzeczy oznaczonych, co do gatunku, a biorący zobowiązuje się zwrócić tą samą ilość pieniędzy albo rzeczy tego samego gatunku i tej samej jakości.

Powiat Piaseczyński jest stroną dwunastu umów pożyczki zawartych z WFOŚiGW, których spłaty przypadają do 2009 roku.

W roku bieżącym Powiat planuje pozyskać cztery zobowiązania na łączną kwotę 1 373 000 PLN, oraz zaciągnięcie kredytów na prefinansowanie zadań realizowanych z udziałem środków z UE.

W kolejnych latach planowane jest zaciąganie pożyczek, kredytów i wyemitowanie obligacji na realizację zadań inwestycyjnych przyjętych do realizacji w ramach Planu Rozwoju Lokalnego.



Ze względu na planowane zwiększenie wydatków inwestycyjnych przewidzianych do realizacji w ramach Planu Rozwoju Lokalnego w latach 2005 - 2008 Powiat musi pozyskać nowe zobowiązania na łączną kwotę 10 300 000 PLN. Jednym ze sposobów może być emisja obligacji komunalnych. Emisja obligacji pozwala na odłożenie w czasie spłaty rat kapitałowych na lata budżetowe następujące po wykonaniu inwestycji związanych z PRL. Ponadto w poniższym wariantcie założono obciążenie budżetów Powiatu spłatą rat kapitałowych po zakończeniu spłat zobowiązań zaciągniętych do roku 2005. Gospodarowanie środkami w trakcie wykonywania budżetów w kolejnych latach ułatwia jednoroczna spłata odsetek od emisji. W dalszej analizie przyjęto założenie emisji obligacji celem pokrycia zapotrzebowania na kapitał inwestycyjny.

Zgodnie z art. 4 ust. 1 ustawy o obligacjach, **obligacja** jest papierem wartościowym emitowanym w serii, w którym emitent stwierdza, że jest dłużnikiem właściciela obligacji (obligatariusza) i zobowiązuje się wobec niego do spełnienia określonego świadczenia. Emitent zobowiązuje się na podstawie klauzul obligacyjnych do regulowania płatności odsetkowych określonych w dniu emisji papieru wartościowego oraz do spłaty pożyczki obligacyjnej w dniu jej wykupu, ewentualnie do spełnienia także świadczenia niepieniężnego (np. polegającego na przyznaniu preferencji w zakresie nabywania elementów mienia komunalnego).

Do wyliczenia odsetek od dodatkowego zadłużenia (emisja obligacji) przyjęto oprocentowania jak w tabeli 41.

Tabela 42 Planowane odsetki wynikające z emisji obligacji

czas	kupon odsetkowy
obligacja 2 - letnia	52 tyg. bony skarbowe +0,35%
obligacja 3 - letnia	52 tyg. bony skarbowe +0,40%
obligacja 4 - letnia	52 tyg. bony skarbowe +0,45%
obligacja 5 - letnia	52 tyg. bony skarbowe +0,50%
obligacja 6 - letnia	52 tyg. bony skarbowe +0,55%
obligacja 7 - letnia	52 tyg. bony skarbowe +0,60%
obligacja 8 - letnia	52 tyg. bony skarbowe +0,65%

Źródło: Opracowanie Inwest Consulting S.A.

Należy zaznaczyć, iż ostateczne premie za ryzyko (ponad rentowność bonów skarbowych) dla inwestorów nabywających obligacje komunalne ustalane są podczas przetargu na wybór agenta emisji, który jest także nabywcą obligacji.

Harmonogram spłat zaciągniętych i planowanych zobowiązań w latach 2004 - 2014 przedstawiają tabele 42 i 43 na str. 104 - 109.



6.4. Prognoza rentowności bonów skarbowych dla okresów odsetkowych

Rentowność bonów skarbowych przyjęta do wyliczenia odsetek od obligacji wyznaczona została na podstawie prognoz banków aktywnych na rynku obligacji komunalnych. Dodatkowo prognozy banków zostały powiększone o marże dla inwestorów. W obliczeniach przyjęto założenie, iż rozkład prognoz rentowności bonów skarbowych jest rozkładem normalnym z nieznaną wartością średnią i odchyleniem standardowym. Rentowność bonów skarbowych wyznaczono jako jednostronną górną granicę przedziału zmienności dla średniej arytmetycznej prognoz banków dla poziomu ufności $\alpha = 0,05$. Jako podstawę budowy tej granicy przedziału ufności wykorzystano statystykę t - Studenta. Przyjęcie takiego sposobu liczenia podstawy oprocentowania obligacji oznacza, iż prawdopodobieństwo ukształtowania się stawki bazowej oprocentowania obligacji poniżej wyznaczonego poziomu wynosi 95,0%. Natomiast prawdopodobieństwo tego, iż rentowność bonów skarbowych ukształtuje się na poziomie wyższym niż przyjęto do obliczeń wynosi 5,0%.

Wykres 5 Prognoza rentowności bonów skarbowych w latach 2004 - 2014

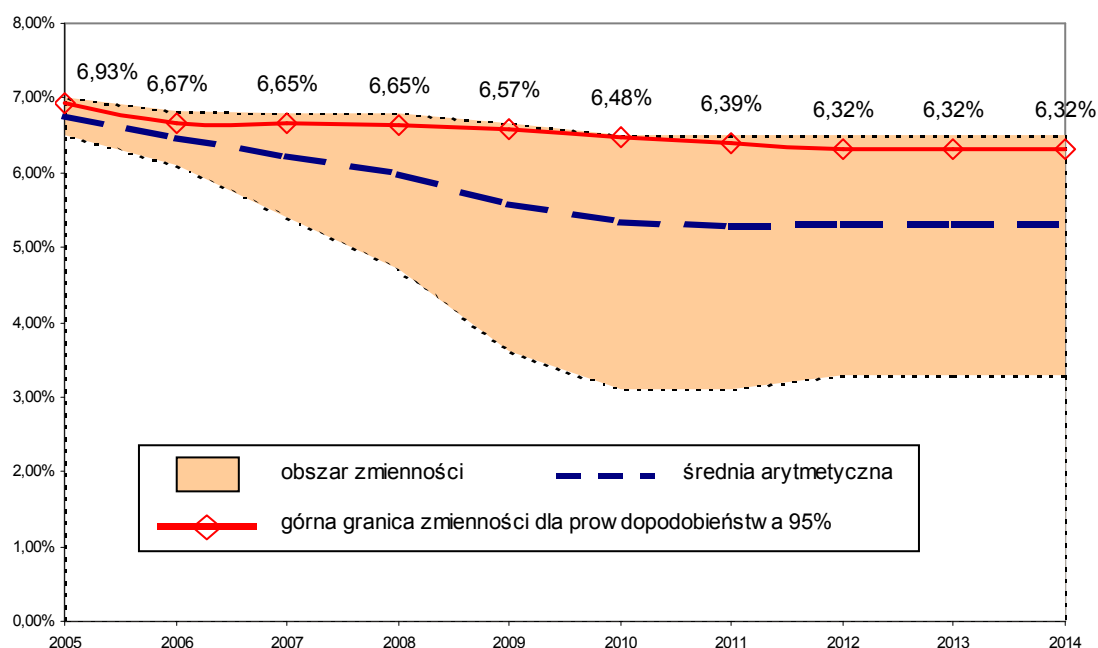

Źródło: Opracowanie Inwest Consulting S.A.

6.5. Informacje o udzielaniu przez Powiat poręczeń i gwarancji

Na dzień przygotowania dokumentu Powiat Piaseczyński nie udzieliło poręczenia ani gwarancji.



Tabela 43 Harmonogram spłat zaciągniętych zobowiązań oraz kwot wynikających z udzielonych poręczeń i gwarancji (dane w PLN)

Kredyty, pożyczki				2005	2006	2007	2008	2009
WFOŚiGW								
		Stan na koniec 2004 r.	Transze	0	0	0	0	0
Kwota	32 000	9 600	Stan na koniec roku	0	0	0	0	0
			Umorzenie	9 600				
Oprocentowanie	0,6 st. redyskonta weksli nie mniej niż 8%		Odsetki	384	0	0	0	0
			Raty kapitałowe	0	0	0	0	0
WFOŚiGW								
		Stan na koniec 2004 r.	Transze	0	0	0	0	0
Kwota	79 574	23 862	Stan na koniec roku	0	0	0	0	0
			Umorzenie	23 862				
Oprocentowanie	0,6 st. redyskonta weksli nie mniej niż 8%		Odsetki	954	0	0	0	0
			Raty kapitałowe	0	0	0	0	0
WFOŚiGW								
		Stan na koniec 2004 r.	Transze	0	0	0	0	0
Kwota	59 520	11 904	Stan na koniec roku	0	0	0	0	0
			Umorzenie	11 904				
Oprocentowanie	0,6 st. redyskonta weksli nie mniej niż 8%		Odsetki	476	0	0	0	0
			Raty kapitałowe	0	0	0	0	0
WFOŚiGW								
		Stan na koniec 2004 r.	Transze	0	0	0	0	0
Kwota	84 800	16 960	Stan na koniec roku	0	0	0	0	0
			Umorzenie	16 960				
Oprocentowanie	0,6 st. redyskonta weksli nie mniej niż 8%		Odsetki	678	0	0	0	0
			Raty kapitałowe	0	0	0	0	0



Kredyty, pożyczki			2005	2006	2007	2008	2009
WFOŚiGW							
	Stan na koniec 2004 r.	Transze	0	0	0	0	0
Kwota	95 987	44 059	0	0	0	0	0
		Umorzenie	25 916				
Oprocentowanie	0,5 st. redyskonta weksli nie mniej niż 8%	Odsetki	1 762	0	0	0	0
		Raty kapitałowe	18 143	0	0	0	0
WFOŚiGW							
	Stan na koniec 2004 r.	Transze	0	0	0	0	0
Kwota	34 255	8 025	0	0	0	0	0
		Umorzenie	8 025				
Oprocentowanie	0,5 st. redyskonta weksli nie mniej niż 8%	Odsetki	321	0	0	0	0
		Raty kapitałowe	0	0	0	0	0
WFOŚiGW							
	Stan na koniec 2004 r.	Transze	0	0	0	0	0
Kwota	400 000	160 000	80 000	0	0	0	0
		Umorzenie					
Oprocentowanie	0,5 st. redyskonta weksli nie mniej niż 6%	Odsetki	7 200	2 400	0	0	0
		Raty kapitałowe	80 000	80 000	0	0	0
WFOŚiGW							
	Stan na koniec 2004 r.	Transze	0	0	0	0	0
Kwota	300 000	200 000	140 000	70 000	0	0	0
		Umorzenie					
Oprocentowanie	0,5 st. redyskonta weksli nie mniej niż 6%	Odsetki	10 200	6 300	2 100	0	0
		Raty kapitałowe	60 000	70 000	70 000	0	0
Bank Ochrony Środowiska S.A.							
	Stan na koniec 2004 r.	Transze	0	0	0	0	0
Kwota	1 500 000	1 200 000	900 000	600 000	300 000	0	0
		Umorzenie					
		Odsetki					
		Raty kapitałowe					



Kredyty, pożyczki			2005	2006	2007	2008	2009
Oprocentowanie	WIBOR 1M + 0,5 p.p.	Odsetki	75 600	54 000	32 400	10 800	0
		Raty kapitałowe	300 000	300 000	300 000	300 000	0
Mazowiecki Bank Regionalny S.A.							
	Stan na koniec 2004 r.	Transze	0	0	0	0	0
Kwota	8 199 348 4 932 000	Stan na koniec roku	3 288 000	1 644 000	0	0	0
Oprocentowanie	WIBOR 1M	Odsetki	275 370	165 222	55 074	0	0
		Raty kapitałowe	1 644 000	1 644 000	1 644 000	0	0
Mazowiecki Bank Regionalny S.A.							
	Stan na koniec 2004 r.	Transze	0	0	0	0	0
Kwota	1 100 000 658 800	Stan na koniec roku	439 200	219 600	0	0	0
Oprocentowanie	WIBOR 1M + 0,25%	Odsetki	38 156	22 893	7 631	0	0
		Raty kapitałowe	219 600	219 600	219 600	0	0
WFOŚiGW							
	Stan na koniec 2004 r.	Transze	0	0	0	0	0
Kwota	153 000 153 000	Stan na koniec roku	122 400	91 800	61 200	30 600	0
Oprocentowanie	0,5 st. redyskonta weksli	Odsetki	6 885	5 355	3 825	2 295	765
		Raty kapitałowe	30 600	30 600	30 600	30 600	30 600
WFOŚiGW							
	Stan na koniec 2004 r.	Transze	0	0	0	0	0
Kwota	299 500 299 500	Stan na koniec roku	239 600	179 700	119 800	59 900	0
Oprocentowanie	0,5 st. redyskonta weksli	Odsetki	13 478	10 483	7 488	4 493	1 498
		Raty kapitałowe	59 900	59 900	59 900	59 900	59 900
WFOŚiGW							
	Stan na koniec 2004 r.	Transze	0	0	0	0	0
Kwota	148 000 148 000	Stan na koniec roku	118 400	88 800	59 200	29 600	0
Oprocentowanie	0,5 st. redyskonta weksli	Odsetki	6 660	5 180	3 700	2 220	740
		Raty kapitałowe	29 600	29 600	29 600	29 600	29 600



Kredyty, pożyczki				2005	2006	2007	2008	2009
WFOŚiGW								
	Stan na koniec 2004 r	Transze		0	0	0	0	0
Kwota	179 500	Stan na koniec roku		143 600	107 700	71 800	35 900	0
Oprocentowanie	0,5 st. redyskonta weksli	Odsetki		8 078	6 283	4 488	2 693	898
		Raty kapitałowe		35 900	35 900	35 900	35 900	35 900
Podsumowanie bieżących kredytów/pożyczek								
	Transze kredytów, pożyczek i obligacji			0	0	0	0	0
	Odsetki			446 202	278 115	116 705	22 500	3 900
	Raty kapitałowe			2 477 743	2 469 600	2 389 600	456 000	156 000
	Obsługa zobowiązań razem			2 923 945	2 747 715	2 506 305	478 500	159 900
	Stan zadłużenia na koniec roku			5 471 200	3 001 600	612 000	156 000	0

Źródło: Dane Starostwa Powiatowego.

Tabela 44 Harmonogram spłat planowanych zobowiązań (dane w PLN)

Kredyty, pożyczki, obligacje		2005	2006	2007	2008	2009	2010	2011	2012	2013	2014
WFOŚiGW											
Modernizacja kotłowni gazowej w Specjalnym Ośrodku Szkolno-Wychowawczym w Piasecznie											
	Transze	185 000	0	0	0	0	0	0	0	0	0
Kwota	185 000	185 000	148 000	111 000	74 000	37 000	0	0	0	0	0
Oprocentowanie	5%	0	8 325	6 475	4 625	2 775	925	0	0	0	0
	Raty kapitałowe	0	37 000	37 000	37 000	37 000	37 000	0	0	0	0
WFOŚiGW											
Termomodernizacja budynku Zespół Szkół Nr 1											
	Transze	360 000	0	0	0	0	0	0	0	0	0
Kwota	360 000	360 000	288 000	216 000	144 000	72 000	0	0	0	0	0



c.d. Kredyty, pożyczki, obligacje		2005	2006	2007	2008	2009	2010	2011	2012	2013	2014
Oprocentowanie 5%	Odsetki	0	16 200	12 600	9 000	5 400	1 800	0	0	0	0
	Raty kapitałowe	0	72 000	72 000	72 000	72 000	72 000	0	0	0	0
WFOŚiGW											
Termomodernizacja budynku - Zespół Szkół Rolniczych CKU											
	Transze	378 000	0	0	0	0	0	0	0	0	0
Kwota 378 000	Stan na koniec r.	378 000	302 400	226 800	151 200	75 600	0	0	0	0	0
Oprocentowanie 5%	Odsetki	0	17 010	13 230	9 450	5 670	1 890	0	0	0	0
	Raty kapitałowe	0	75 600	75 600	75 600	75 600	75 600	0	0	0	0
WFOŚiGW											
Termomodernizacja budynku - Zespół Szkół Specjalnych Pęchery											
	Transze	450 000	0	0	0	0	0	0	0	0	0
Kwota 450 000	Stan na koniec roku	450 000	360 000	270 000	180 000	90 000	0	0	0	0	0
Oprocentowanie 5%	Odsetki	0	20 250	15 750	11 250	6 750	2 250	0	0	0	0
	Raty kapitałowe	0	90 000	90 000	90 000	90 000	90 000	0	0	0	0
Kredyty na prefinansowanie zadań realizowanych z udziałem środków UE											
	Transze	7 296 898	0	0	0	0	0	0	0	0	0
Kwota 7 296 898	Stan na koniec roku	0	0	0	0	0	0	0	0	0	0
Oprocentowanie 7%	Odsetki	110 798	0	0	0	0	0	0	0	0	0
	Raty kapitałowe	7 296 898	0	0	0	0	0	0	0	0	0
Obligacje											
	Transze	0	7 200 000	3 100 000	0	0	0	0	0	0	0
Kwota 10 300 000	Stan na koniec roku	0	7 200 000	10 300 000	10 100 000	8 800 000	7 400 000	5 600 000	3 800 000	1 900 000	0
Oprocentowanie	Odsetki	0	0	518 742	738 591	723 959	626 084	520 712	390 474	263 364	132 157
	Raty kapitałowe	0	0	0	200 000	1 300 000	1 400 000	1 800 000	1 800 000	1 900 000	1 900 000
Zobowiązania nowe											
	Transze kredytów, pożyczek i obligacji	8 669 898	7 200 000	3 100 000	0	0	0	0	0	0	0
	Odsetki	110 798	61 785	566 797	772 916	744 554	632 949	520 712	390 474	263 364	132 157
	Raty kapitałowe	7 296 898	274 600	274 600	474 600	1 574 600	1 674 600	1 800 000	1 800 000	1 900 000	1 900 000
	Obsługa zobowiązań razem	7 407 696	336 385	841 397	1 247 516	2 319 154	2 307 549	2 320 712	2 190 474	2 163 364	2 032 157
	Stan zadłużenia na koniec roku	1 373 000	8 298 400	11 123 800	10 649 200	9 074 600	7 400 000	5 600 000	3 800 000	1 900 000	0



c.d. Kredyty, pożyczki, obligacje		2005	2006	2007	2008	2009	2010	2011	2012	2013	2014
Razem zobowiązania nowe i zaciągnięte											
Transze kredytów, pożyczek i obligacji		8 669 898	7 200 000	3 100 000	0	0	0	0	0	0	0
Odsetki		557 000	339 900	683 502	795 416	748 454	632 949	520 712	390 474	263 364	132 157
Raty kapitałowe		9 774 641	2 744 200	2 664 200	930 600	1 730 600	1 674 600	1 800 000	1 800 000	1 900 000	1 900 000
Stan zadłużenia na koniec roku		6 844 200	11 300 000	11 735 800	10 805 200	9 074 600	7 400 000	5 600 000	3 800 000	1 900 000	0
Obsługa zobowiązań razem		10 331 641	3 084 100	3 347 702	1 726 016	2 479 054	2 307 549	2 320 712	2 190 474	2 163 364	2 032 157

Źródło: Dane Starostwa Powiatowego.



6.6. Analiza zdolności finansowej Powiatu w latach obowiązywania prognozy

Wieloletni Plan Finansowy, jako średnioterminowa prognoza wolnych środków na inwestycje, ma stanowić pomoc przy podejmowaniu decyzji inwestycyjnych.

Tabela 44 i wykres 6 zostały przygotowane w celu zobrazowania zjawisk występujących w budżecie powiatu w latach objętych Wieloletnim Planem Finansowym. Zawierają wyliczenia i informacje będące wynikiem prac pracowników Starostwa Powiatowego w Piasecznie i pracowników Inwest Consulting S.A. z Poznania.

Tym samym tabela ta obrazuje sytuację finansową powiatu i pozwala na określenie jej zdolności kredytowej i odzwierciedla przepływ środków pieniężnych w kolejnych latach w sposób przypominający analizę „cash flow” stosowaną w przedsiębiorstwach.

Prognoza na lata 2005 – 2014 została przygotowana w oparciu o uchwałę budżetową na 2005 rok oraz o strategię zarządzania finansami Powiatu.

Wyjaśnienia poszczególnych pozycji zawartych w tabeli 44:

1. **DOCHODY BEZ NADWYŻKI OPERACYJNEJ** = SUBWENCJE I DOTACJE ORAZ DOCHODY WŁASNE POWIATU.
2. **WYDATKI** = WYDATKI RZECZOWE, OSOBOWE I KOSZTY FINANOWE.
3. **NADWYŻKA OPERACYJNA** = DOCHODY BEZ NADWYŻEK – WYDATKI - obrazuje tę część budżetu powiatu, która może zostać wykorzystana na sfinansowanie inwestycji ze środków własnych powiatu oraz na spłaty zobowiązań wynikających z zaciągniętych przez powiat kredytów, pożyczek czy wyemitowanych obligacji (odsetek i rat kapitałowych); jej wartość oraz udział w dochodach powiatu stanowią o kondycji finansowej powiatu. Im wielkość ta jest większa oraz im większy jest jej udział w dochodach powiatu, tym w lepszej kondycji finansowej jest powiat.
4. **OBSŁUGA ZADŁUŻENIA** = SPŁATA PORĘCZEŃ, SPŁATA RAT KAPITAŁOWYCH I ODSETEK OD ZOBOWIĄZAŃ W DANYM ROKU.
5. **ŚRODKI BUDŻETU POWIATU NA INWESTYCJE** = NADWYŻKA OPERACYJNA – OBSŁUGA ZADŁUŻENIA - wartość ta określa niejako maksymalną kwotę, jaką Powiat może wydać w poszczególnych latach na realizację programu inwestycyjnego. Warto podkreślić, że obejmuje to zarówno nakłady ze środków własnych i środków pozabudżetowych; powiat może prowadzić program inwestycyjny przekraczający tą wartość zasilając się np. kredytami, pożyczkami czy emitując obligacje.
6. **INWESTYCJE** = KWOTY PRZYPADAJACE NA WYDATKI MAJĄTKOWE W DANYM ROKU,



7. **WOLNE ŚRODKI PO INWESTYCJACH** = ŚRODKI BUDŻETU POWIATU NA INWESTYCJE + ŚRODKI PFOŚiGW NA INWESTYCJE – INWESTYCJE - określają sytuację finansową powiatu po przeprowadzeniu programu inwestycyjnego w kolejnych latach; wartość ta w zależności od tego czy jest dodatnia czy też ujemna wskazuje na ewentualną potrzebę finansowania zewnętrznego koniecznego do przeprowadzenia planowanego programu inwestycyjnego; powiat w zależności od tego czy posiada środki finansowe z poprzednich lat może zdecydować się na finansowanie takich inwestycji z nadwyżek z lat poprzednich, jak również może zaciągnąć kredyty, wyemitować obligacje itp.).
8. **OTRZYMANE KREDYTY, POŻYCZKI I WYEMITOWANE OBLIGACJE** = PRZYCHODY Z ZACIĄGNIĘTYCH ZOBOWIĄZAŃ
9. **PRZYCHODY Z INNYCH ŹRÓDEŁ** = NADWYŻKI ŚRODKÓW Z LAT POPRZEDNICH, ŚRODKI NA POKRYCIE DEFICYTU (nadwyżki z lat poprzednich, przychody z prywatyzacji majątku lub nadwyżki środków pieniężnych na rachunku bieżącym budżetu powiatu, wynikających z rozliczeń kredytów i pożyczek z lat ubiegłych).
10. **ROCZNE PRZEPŁYWY GOTÓWKI NETTO** = WOLNE ŚRODKI PO INWESTYCJACH + OTRZYMANE KREDYTY, POŻYCZKI I WYEMITOWANE OBLIGACJE + PRZYCHODY Z INNYCH ŹRÓDEŁ - wartość dodatnia oznacza, że założenia budżetu, co do zrealizowania zamierzonych celów inwestycyjnych zostały w pełni zrealizowane oraz to, że jeśli powiat zaciągał kredyty, to ich kwota w pełni pokrywała niedobory konieczne do realizacji zadań inwestycyjnych; wartość ujemna mówi o tym, że budżet nie został w pełni zrealizowany, a ewentualne kredyty, jakie powiat zaciągnął nie w pełni pokryły niedobory.



Tabela 45 Projekcje finansów na lata 2005 - 2014 (dane w PLN)

Wyszczególnienie	2005	2006	2007	2008	2009	2010	2011	2012	2013	2014
A. DOCHODY BEZ NADWYŻEK (1 + 2)	100 003 259	104 483 657	98 342 290	98 012 068	100 772 231	103 617 431	106 549 486	109 570 238	112 683 462	115 890 845
1. Subwencje i dotacje	52 277 169	52 729 982	44 638 110	41 410 868	41 317 100	41 339 751	41 471 581	41 706 101	42 037 506	42 460 615
Subwencje ogółem	23 400 975	23 942 922	24 661 209	25 401 046	26 163 077	26 947 969	27 756 408	28 589 101	29 446 774	30 330 177
Dotacje celowe na zadania bieżące	18 853 401	17 660 991	16 591 029	15 632 950	14 777 151	14 014 910	13 338 301	12 740 129	12 213 860	11 753 566
Środki ze źródeł pozabudż. na zadania bieżące	376 872	376 872	376 872	376 872	376 872	376 872	376 872	376 872	376 872	376 872
Środki z dot. celowych i ze źródeł pozabudż. na inwestycje	9 645 921	10 749 198	3 009 000	0	0	0	0	0	0	0
2. Dochody własne powiatu	47 726 090	51 753 674	53 704 180	56 601 200	59 455 131	62 277 680	65 077 905	67 864 137	70 645 956	73 430 230
Dochody z opłat	2 711 075	2 711 075	2 711 075	2 711 075	2 711 075	2 711 075	2 711 075	2 711 075	2 711 075	2 711 075
Udział w podatkach budżetowych państwa	38 251 906	39 399 463	40 581 447	41 798 890	43 052 857	44 344 443	45 674 776	47 045 019	48 456 370	49 910 061
Dochody z majątku powiatu	566 110	1 730 000	751 900	774 457	797 691	821 621	846 270	871 658	897 808	924 742
Odsetki od środków na rachunkach bankowych	250 000	250 000	250 000	250 000	250 000	250 000	250 000	250 000	250 000	250 000
Pozostałe dochody	5 946 999	7 663 136	9 409 758	11 066 777	12 643 508	14 150 540	15 595 784	16 986 385	18 330 703	19 634 352
B. WYDATKI	83 833 143	88 540 139	91 188 345	93 915 998	96 725 480	99 619 246	102 599 826	105 669 822	108 831 919	112 088 879
Rzeczowe	45 088 138	48 633 420	50 085 061	51 580 251	53 120 296	54 706 543	56 340 377	58 023 227	59 756 561	61 541 896
Osobowe	38 745 005	39 906 719	41 103 285	42 335 747	43 605 184	44 912 703	46 259 448	47 646 596	49 075 358	50 546 982
C. NADWYŻKA OPERACYJNA (A - B)	16 170 116	15 943 517	7 153 945	4 096 070	4 046 751	3 998 185	3 949 661	3 900 416	3 851 543	3 801 967
D. OBSŁUGA ZADŁUŻENIA (1 + 2)	10 331 641	3 084 100	3 347 702	1 726 016	2 479 054	2 307 549	2 320 712	2 190 474	2 163 364	2 032 157
1. Spłata rat kapitałowych	9 774 641	2 744 200	2 664 200	930 600	1 730 600	1 674 600	1 800 000	1 800 000	1 900 000	1 900 000
2. Spłata odsetek	557 000	339 900	683 502	795 416	748 454	632 949	520 712	390 474	263 364	132 157
E. ŚRODKI BUDŻETU POWIATU NA INWESTYCJE (C - D)	5 838 475	12 859 417	3 806 242	2 370 054	1 567 697	1 690 636	1 628 949	1 709 942	1 688 179	1 769 810
F. ŚRODKI PFOŚiGW NA INWESTYCJE	0	100 000	0	0	0	0	0	0	0	0
G. INWESTYCJE	16 544 697	20 153 999	6 840 000	2 360 000	1 560 000	1 680 000	1 620 000	1 700 000	1 680 000	1 760 000
Finansowane ze środków własnych	7 827 880	9 304 801	3 831 000	2 360 000	1 560 000	1 680 000	1 620 000	1 700 000	1 680 000	1 760 000
Finansowane z kredytów preferencyjnych	185 000	0	0	0	0	0	0	0	0	0
Finansowane z PFOŚiGW	0	100 000	0	0	0	0	0	0	0	0
Finansowane z dotacji z budżetu państwa	984 919	1 235 199	354 000	0	0	0	0	0	0	0
Finansowane ze środków pozabudżetowych	7 546 898	9 513 999	2 655 000	0	0	0	0	0	0	0



c.d. Wyszczególnienie	2005	2006	2007	2008	2009	2010	2011	2012	2013	2014
H. WOLNE ŚRODKI PO INWESTYCJACH (E + F - G)	-10 706 222	-7 194 582	-3 033 758	10 054	7 697	10 636	8 949	9 942	8 179	9 810
I. OTRZYMANE KREDYTY, POŻYCZKI I WYEM. OBLIGACJE	8 669 898	7 200 000	3 100 000	0	0	0	0	0	0	0
J. PRZYCHODY Z INNYCH ŹRÓDEŁ	2 036 324	0	0	0	0	0	0	0	0	0
K. ROCZNE PRZEPŁYWY GOTÓWKI NETTO (H + I + J)	0	5 418	66 242	10 054	7 697	10 636	8 949	9 942	8 179	9 810

Źródło: Opracowanie Inwest Consulting S.A.



Wykres 6 Projekcje finansowe Powiatu Piaseczyńskiego w latach 2005 - 2014

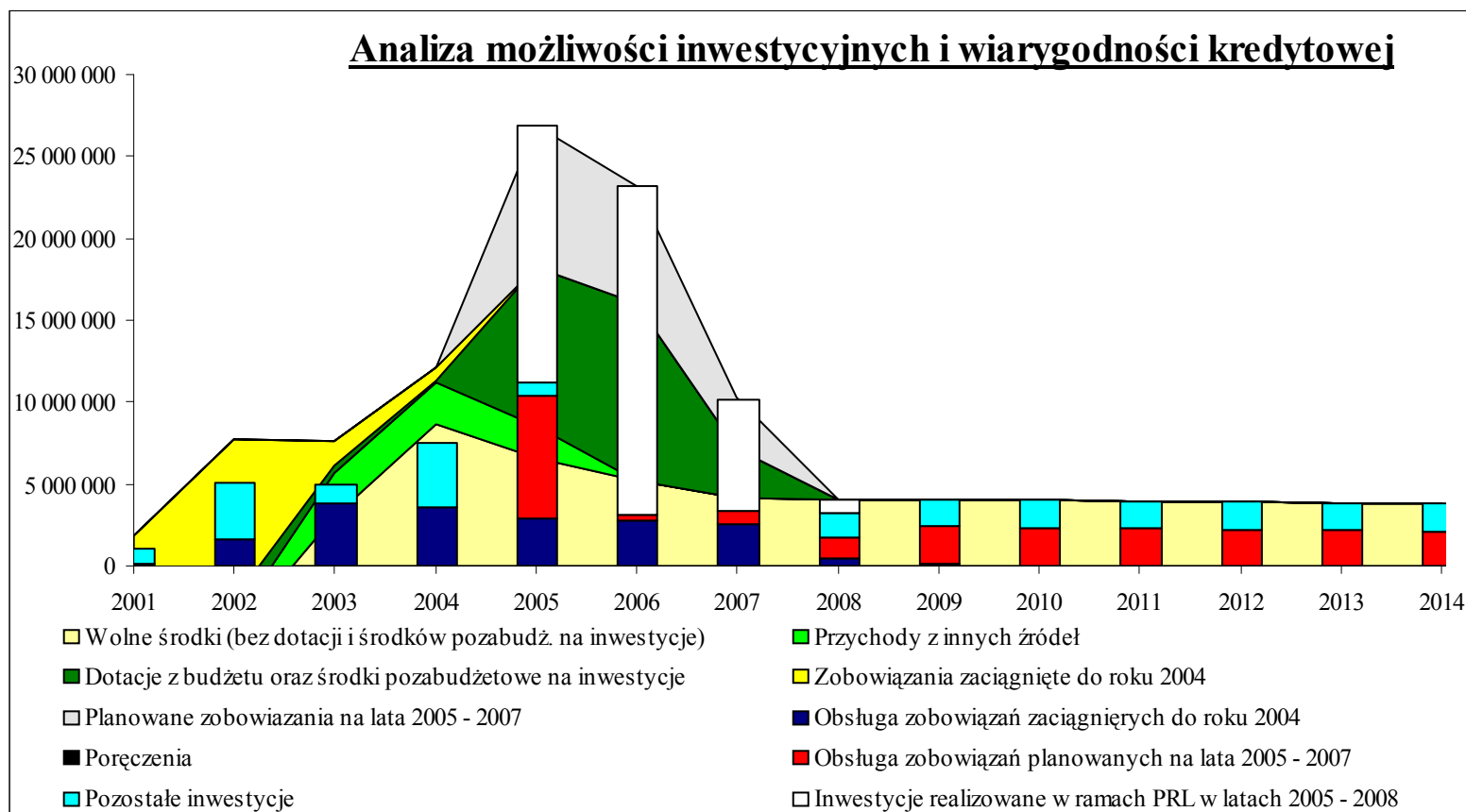

Źródło: Opracowanie Inwest Consulting S.A.



Wykres obrazuje „Wolne Środki” pozostające do dyspozycji Powiatu, które mogą być wydane na inwestycje oraz na obsługę zadłużenia. „Wolne Środki” zobrazowano na powyższych wykresach jako pole w kolorze piaskowym.

Na pole „Wolne Środki” nałożone są inwestycje Powiatu, które odpowiadają turkusowym i białym (inwestycje objęte interwencją PRL) słupkom. Wartości te odpowiadają rocznym nakładom inwestycyjnym poniesionym lub planowanym do poniesienia przez Powiat.

Część inwestycji finansowana jest przy pomocy dotacji z budżetu państwa i środki pozabudżetowe, co na wykresie przedstawiono kolorem zielonym („Dotacje z budżetu oraz środki pozabudżetowe na inwestycje”).

Przedłużenie słupka inwestycji stanowi suma rat kapitałowych i odsetek przypadających w danym roku do spłaty. Wartość obsługi zadłużenia zaznaczono kolorem granatowym i czerwonym (dla rat kapitałowych i odsetek zobowiązań planowanych).

Jak widać na wykresie 6 w latach 2001-2002 i 2005-2007 słupki przewyższają pole w kolorze piaskowym „Wolnych Środków” i w kolorze zielonym „Dotacje z budżetu oraz środki pozabudżetowe na inwestycje” - oznacza to, że w tych latach Powiat nie był lub nie będzie w stanie sfinansować wszystkich zadań z własnego budżetu i ze środków dotacyjnych. W takim przypadku konieczne było lub będzie zaciągnięcie kredytów, pożyczek czy wyemitowanie obligacji, co jest zobrazowane jako pole w kolorze żółtym i szarym.

Zdarza się, że część inwestycji była lub będzie finansowana „Przychodami z innych źródeł”, czyli nadwyżkami z lat poprzednich (lata 2003-2005), przychodami z prywatyzacji majątku lub nadwyżkami środków pieniężnych na rachunku bieżącym budżetu jednostki, wynikających z rozliczeń kredytów i pożyczek z lat ubiegłych, której wartość na wykresie przedstawiono jako pole w kolorze jasnozielonym.

6.7. Wskaźniki obciążenia budżetu Powiatu

Zgodnie z art. 113 Ustawy o finansach publicznych łączna kwota przypadających do spłaty w danym roku budżetowym rat kredytów i pożyczek oraz potencjalnych spłat kwot wynikających z udzielonych przez jednostki samorządu terytorialnego poręczeń wraz z należnymi w danym roku odsetkami od tych kredytów i pożyczek, oraz należnych odsetek i dyskonta, a także przypadających w danym roku budżetowym wykupów papierów wartościowych emitowanych przez jednostki samorządu terytorialnego, nie może przekroczyć 15,0% planowanych na dany rok budżetowy dochodów jednostki samorządu terytorialnego.

Na podstawie przeprowadzonej analizy można stwierdzić, iż wysokość całkowitych zobowiązań powiatu z tytułu pożyczek, kredytów i potencjalnych zobowiązań z tytułu poręczeń w stosunku



do przewidywanych dochodów budżetu Powiatu Piaseczyńskiego w latach 2005 - 2014 będzie się kształtować w przedziale 1,8% - 10,3%.

W związku z tym, że wskaźnik ten jest powszechnie obowiązującym należy go brać pod uwagę ubiegając się o finansowanie zewnętrzne. Jego wielkość w kolejnych latach powinna być odpowiednio wyważona w stosunku do budżetu Powiatu, a jej maksymalna wartość nie powinna przekraczać 10,0% - 12,0% w zależności od planowanego finansowania inwestycji w kolejnych latach. Konieczność utrzymania 3,0% - 5,0% marginesu w stosunku do maksymalnej wartości tego wskaźnika wynika z możliwości nagłego przekazania samorządom dodatkowych zadań zleconych lub wystąpienia nagłych inwestycji, na które przy braku środków własnych trzeba będzie zaciągnąć kredyt, pożyczkę czy wyemitować obligacje.

Wykres 7 Obciążenie planowanych dochodów ogółem tytułem obsługi zobowiązań finansowych (art. 113 Ustawy o finansach publicznych)

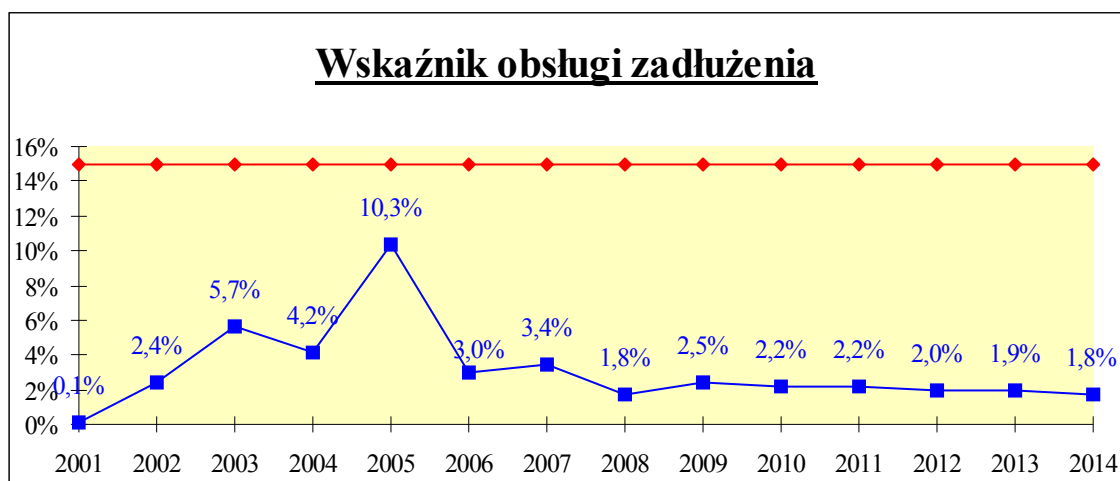

Źródło: Opracowanie Inwest Consulting S.A.

Jednakże limitu 15% określonego w art. 113 ust. 1 Ustawy o finansach publicznych nie stosuje się do kredytów i pożyczek zaciągniętych w związku ze środkami określonymi w umowie zawartej z podmiotem dysponującym funduszami strukturalnymi lub Funduszem Spójności Unii Europejskiej, a także emitowanych w tym celu papierów wartościowych (art. 113 ust. 3 Ustawy o finansach publicznych).

Przy założeniu, że kredyt na prefinansowanie inwestycji realizowanych z udziałem środków unijnych (o którym mowa w art. 113 ust. 3 Ustawy o finansach publicznych) nie jest ujmowany w prognozie długu, wskaźnik obsługi zadłużenia w latach 2005 – 2014 będzie się kształtować w przedziale 1,8% - 3,4%.



Wykres 8 Obciążenie planowanych dochodów ogółem tytułem obsługi zobowiązań finansowych (bez uwzględnienia kredytu na prefinansowanie inwestycji realizowanych ze środków unijnych)

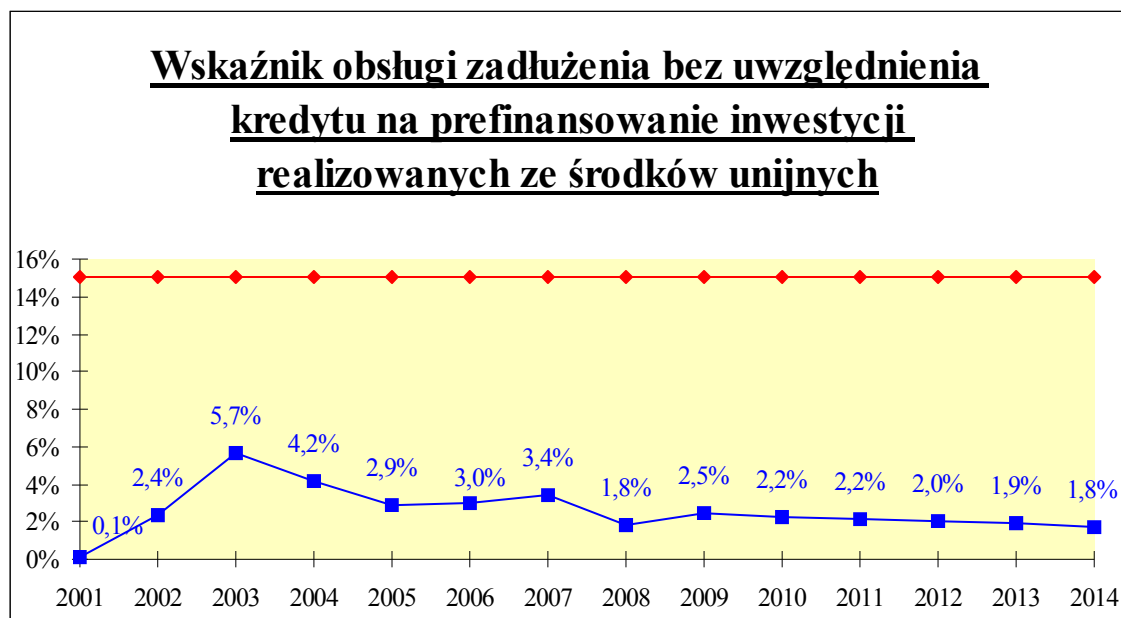

Źródło: Opracowanie Inwest Consulting S.A.

Inną formą kontroli wielkości zadłużenia jednostek samorządu terytorialnego jest zapis w art. 114 omawianej ustawy, który stanowi, iż łączna kwota długu jednostki samorządu terytorialnego na koniec roku budżetowego nie może przekraczać 60,0% dochodów ogółem tej jednostki w tym roku budżetowym.

W trakcie roku budżetowego łączna kwota długu jednostki samorządu terytorialnego na koniec kwartału nie może przekraczać 60,0% planowanych w danym roku budżetowym dochodów tej jednostki.

Ograniczeń określonych powyżej nie stosuje się do emitowanych papierów wartościowych, kredytów i pożyczek zaciągniętych w związku ze środkami określonymi w umowie zawartej z podmiotem dysponującym funduszami strukturalnymi lub Funduszem Spójności Unii Europejskiej.

Na wykresie 9 przedstawione zostały wskaźniki zadłużenia w poszczególnych latach analizy.

W związku z tym, że wskaźnik ten jest powszechnie obowiązującym należy go brać pod uwagę ubiegając się o finansowanie zewnętrzne. Jego wielkość w kolejnych latach powinna być odpowiednio wyważona w stosunku do budżetu powiatu a maksymalna wartość nie powinna przekraczać 50,0% - 55,0% w zależności od planowanego finansowania inwestycji w kolejnych latach. Konieczność utrzymania 5,0% – 10,0% marginesu w stosunku do maksymalnej wartości tego wskaźnika wynika z możliwości nagłego przekazania samorządom dodatkowych zadań



zleconych lub wystąpienia nagłych inwestycji, na które przy braku środków własnych trzeba będzie zaciągnąć kredyt, pożyczkę czy wyemitować obligacje.

**Wykres 9 Stosunek zadłużenia na koniec poszczególnych lat do dochodów ogółem
(art. 114 Ustawy o finansach publicznych)**

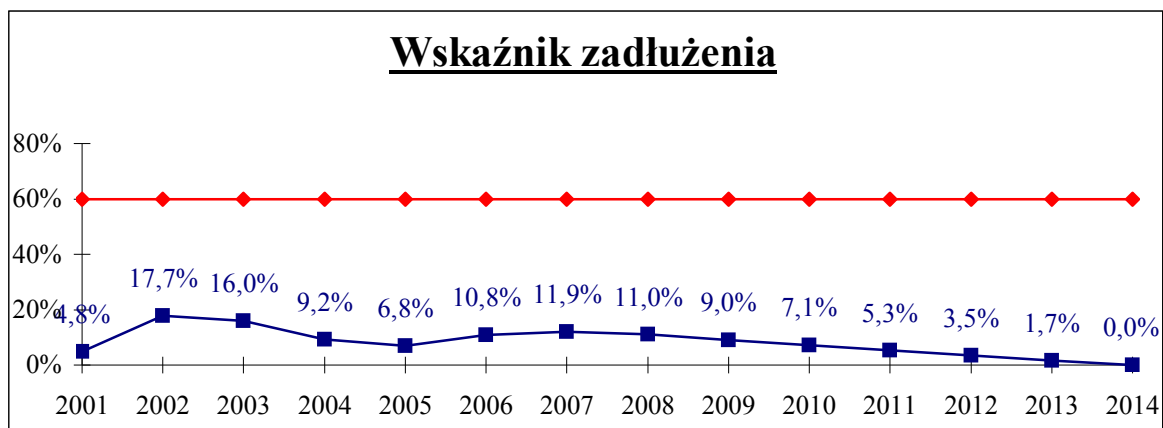

Źródło: Opracowanie Inwest Consulting S.A.

**ROZDZIAŁ 7. WIELOLETNI PLAN RZECZOWY - INWESTYCJE
PLANOWANE W RAMACH PLANU ROZWOJU
LOKALNEGO**





7.1. Zadania zgłoszone do Planu Rozwoju Lokalnego Powiatu Piaseczyńskiego

Zgodnie z przyjętą procedurą prac nad Planem Rozwoju Lokalnego zadania zostały poddane weryfikacji, co pozwoliło je uporządkować wg priorytetowości.

Poniższe zestawienie obejmuje listę zadań zgłoszonych do realizacji na terenie Powiatu Piaseczyńskiego w okresie od 2005 do 2008.

Tabela 46 Lista zadań zgłoszonych do realizacji na terenie Powiatu Piaseczyńskiego w okresie od 2005 do 2008

Lp.	Nazwa inwestycji	1.1 Zasięg oddziaływania	1.2 Rozwój Gospodarczy	1.3 Rozwój edukacyjno- oświatowy	1.4 Bezpieczeństwo mieszkańców	1.5 Czas wolny	2.1 Powiązanie z innymi inwestycjami	2.2 Zaawansowanie	2.3 Wykorzystanie obiektów	2.4 Środowisko naturalne	2.5 Wizerunek	3.1 Wpływ na budżet	3.2 Niekomercyjne środki bezzwrotne	3.3 Niekomercyjne kredyty	3.4 Udział mieszkańców	Suma punktów
1	Budowa drogi powiatowej nr 01320 we wsi Kąty o dł. 1618,33 m, gm. Góra Kalwaria	Inwestycja ukończona														
2	Modernizacja kotłowni gazowej o niskiej sprawności i maksymalnym stanie zużycia technicznego w Specjalnym Ośrodku Szkolno-Wychowawczym w Piasecznie, ul. Szpitalna 12	3	0	1	3	0	1	3	1	2	0	3	10	5	0	32
3	Przebudowa ulic: Piłsudskiego - Prusa - Długa, gm. Konstancin-Jeziorna	2	3	0	1	0	0	2	0	0	2	0	14	0	8	32
4	Modernizacja drogi Ustanów - Zalesie Górne	2	3	0	1	0	0	0	0	0	2	0	14	0	8	30
5	Modernizacja i adaptacja Piaseczyńskiej Kolei Wąskotorowej dla celów turystycznych	2	3	1	1	1	1	0	1	0	2	0	14	3	0	29
6	Modernizacja ul. Łączności w Łazach, gm. Lesznówola	2	3	1	1	0	0	3	0	0	2	0	14	0	2	28
7	Modernizacja ul. Krasickiego (remont nawierzchni, chodniki, parkingi, odwodnienie), gm. Lesznówola	2	3	1	1	0	0	0	0	0	2	0	14	0	4	27
8	Budowa drogi 01356 Racibory - Kawęczyn, gm. Tarczyn	1	3	1	1	1	0	2	3	0	1	0	14	0	0	27
9	Modernizacja ul. Wojska Polskiego we Władysławowie, gm. Lesznówola	2	3	0	1	0	0	0	0	0	2	0	14	0	4	26



l.p.	c.d. Nazwa inwestycji	1.1	1.2	1.3	1.4	1.5	2.1	2.2	2.3	2.4	2.5	3.1	3.2	3.3	3.4	suma
10	Modernizacja ul. Budowlanych i ul. Marianki w Górze Kalwarii	1	3	1	1	0	1	0	0	0	1	0	14	0	4	26
11	Budowa i modernizacja drogi powiatowej nr 01313 Baniocha - Sierzechów o długości 5400 m, gm. Góra Kalwaria	2	3	1	1	0	1	2	1	0	1	0	14	0	0	26
12	Budowa ul. Starochylickiej na odcinku od ul. Dworskiej do Piaskowej, gm. Konstancin-Jeziorna	2	3	1	1	0	1	0	0	0	2	0	7	0	8	25
13	Budowa drogi nr 01314 we wsi Czarnów oraz modernizacja mostu na ul. Chylickiej oraz ul. Chylickiej, gm. Konstancin-Jeziorna	3	0	0	1	1	1	2	0	0	1	0	7	0	8	24
14	Dobudowanie hali na warsztaty w Zespole Szkół Nr 1 w Piasecznie, ul. Szpitalna 10	3	0	3	0	0,5	0	5	1	0	2	3	5	0	0	22,5
15	Modernizacja nawierzchni ul. Millenium i ul. Radnych, gm. Piaseczno, poprzez nakładkę asfaltową oraz budowa chodnika przez wieś Głusków	1	3	1	1	0	0	0	0	0	1	0	7	0	8	22
16	Przebudowa ul. Chyliczkowskiej i Jana Pawła II (odcinek od torów PKP do drogi nr 79), Piaseczno	3	3	1	1	0	1	2	3	0	2	0	5	0	0	21
17	Budowa drogi powiatowej nr 01352 Kotorydz - Złotokłos (dł. 2,5 km), gm. Tarczyn	1	3	0	1	0	0	0	0	0	1	0	7	0	8	21
18	Modernizacja centralnego ogrzewania wraz z wymianą sieci wewnętrznej w budynku Starostwa przy ul. Chyliczkowskiej 14	3	0	0	0	0	1	2	3	2	2	3	0	5	0	21
19	Komputeryzacja Starostwa Powiatowego w Piasecznie	3	3	1	0	0	1	3	1	0	2	0	7	0	0	21
20	Przebudowa ul. 3-go Maja i ul. Społecznej w Złotokłosie, gm. Piaseczno	2	0	1	1	0	0	3	0	0	1	0	5	0	8	21
21	Remont ul. Mirkowskiej, Konstancin-Jeziorna	1	3	1	1	0	1	3	0	0	1	0	0	0	8	19,5
22	Remont nawierzchni nakładki asfaltowej na drodze Jazgarzew - Łbiska - Pęchery, gm. Piaseczno	1	3	1	1	0	1	3	0	0	1	0	0	0	8	19
23	Remont nawierzchni asfaltowej drogi nr 01306 na odcinku od granic Konstancina-Jeziornej do stadionu w Oborach wraz z budową chodnika	1	3	0	1	1	0	3	0	0	1	0	0	0	8	18,5
24	Modernizacja ul. Warszawskiej w Tarcynie	0	3	0	1	0	0	0	0	0	1	0	5	0	8	18
25	Modernizacja i rozbudowa szpitala powiatowego na cele opieki szpitalnej i poradni specjalistycznej	3	0	0	3	0	0	3	0	0	2	0	7	0	0	18
26	Modernizacja nawierzchni ul. Asfaltowej w Bąkówce, gm. Piaseczno	1	3	0	1	0	0	3	0	0	1	0	0	0	8	17



l.p.	c.d. Nazwa inwestycji	1.1	1.2	1.3	1.4	1.5	2.1	2.2	2.3	2.4	2.5	3.1	3.2	3.3	3.4	suma
27	Termomodernizacja - ocieplenie i otynkowanie ścian zewnętrznych, wymiana instalacji odgromowej w Zespole Szkół Nr 1, ul. Szpitalna 10, Piaseczno	3	0	0	1	0	1	1	0	2	1	3	0	5	0	17
28	Termomodernizacja budynku szkoły - wymiana okien w Zespole Szkół RCKU, ul. Chyliczkowska 20, Piaseczno	3	0	0	1	0	1	1	0	2	1	3	0	5	0	17
29	Ocieplenie ścian zewnętrznych metodą lekko-mokrą z wymianą obróbek blacharskich, rynien, rur spustowych, parapetów we wszystkich obiektach Zespołu Szkół Specjalnych w Łbiskach	3	0	0	1	0	1	1	0	2	1	3	0	5	0	17
30	Rozbudowa Zespołu Szkół Nr 2 w Piasecznie, Al. Brzóz 26 – budowa sali gimnastycznej z zapleczem, łącznika i sal dydaktycznych oraz adaptacja pomieszczeń na bibliotekę	3	0	3	0	1	0	3	1	0	2	-3	7	0	0	17
31	Rozbudowa budynku Starostwa Powiatowego w Piasecznie przy ul. Chyliczkowskiej 14 z uwzględnieniem potrzeb PODGiK	3	3	1	0	0	1	1	3	0	2	3	0	0	0	17
32	Rozbudowa sali gimnastycznej w Zespole Szkół Nr 1 w Piasecznie, ul. Szpitalna 10 dla uczniów Zespołu Szkół Nr 1 i Specjalnego Ośrodka Szkolno-Wychowawczego w Piasecznie, ul. Szpitalna 12	3	0	3	0	1	0	0	1	0	1	0	7	0	0	16
33	Modernizacja pawilonu Nr 3 w Domu Pomocy Społecznej w Górze Kalwarii, ul. Szpitalna 1 – przystosowanie do standardów	3	0	0	1	0	0	2	1	0	1	0	7	0	0	15
34	Wymiana sieci ciepłej w Domu Pomocy Społecznej w Górze Kalwarii	3	0	0	1	0	1	0	0	2	0	3	5	0	0	15
35	Modernizacja pawilonu Nr 4 w Domu Pomocy Społecznej w Górze Kalwarii, ul. Szpitalna 1 – przystosowanie do standardów	3	0	0	1	0	0	2	1	0	1	0	7	0	0	15
36	Modernizacja pawilonu Nr 5 w Domu Pomocy Społecznej w Górze Kalwarii, ul. Szpitalna 1 – przystosowanie do standardów	3	0	0	1	0	0	2	1	0	1	0	7	0	0	15
37	Przedłużenie szybu windowego w pawilonie nr 4 w Domu Pomocy Społecznej w Górze Kalwarii, ul. Szpitalna 1	3	0	0	1	0	0	2	1	0	1	0	7	0	0	15
38	Kontynuacja modernizacji pawilonu nr 6 - przystosowanie do standardów, Dom Pomocy Społecznej w Górze Kalwarii	3	0	0	1	0	1	2	1	0	1	0	5	0	0	14,5
39	Modernizacja pawilonu nr 8 -przystosowanie do standardów, Dom Pomocy Społecznej w Górze Kalwarii	3	0	0	1	0	1	2	1	0	1	0	5	0	0	14,5
40	Remont ul. Lipowej we wsi Bielawa, gm. Konstancin-Jeziorna	0	0	1	1	0	0	3	0	0	1	0	0	0	8	14



I.p.	c.d. Nazwa inwestycji	1.1	1.2	1.3	1.4	1.5	2.1	2.2	2.3	2.4	2.5	3.1	3.2	3.3	3.4	suma
41	Przebudowa ul. Kalwaryjskiej, Góra Kalwaria	1	0	1	1	0	0	2	0	0	1	0	0	0	8	14
42	Budowa warsztatów szkolnych w Zespole Szkół Zawodowych w Górze Kalwarii, ul. Sajny 4	3	0	3	0	0,5	0	1	1	0	2	0	2,5	0	0	13
43	Modernizacja drogi 01326 (ul. Pionierów), Zalesie Górne, gm. Piaseczno	0	0	0	1	0	0	3	0	0	1	0	0	0	8	13
44	Adaptacja strychu w bud. 2 na pomieszczenia administracyjne oraz przebudowa pomieszczeń w bud. 1 na 2 piętrze w celu uzyskania pokoi mieszkalnych w ramach programu naprawczego, Dom Pomocy Społecznej w Konstancinie-Jeziornej	3	0	1	0	0	1	0	1	0	1	0	5	0	0	12,5
45	Budowa drogi przywałowej nr 01301, gm. Konstancin-Jeziorna	1	0	0	3	0	0	0	0	0	1	0	7	0	0	12
46	Budowa chodnika przy ul. Dworskiej na odcinku od ul. Chylickiej do Wschodniej, gm. Konstancin-Jeziorna	0	0	1	1	0	1	0	0	0	1	0	0	0	8	12
47	Przebudowa drogi nr 01343 przez wieś Wola Gołkowska na odcinku od ul. Asfaltowej w kierunku Antoninowa i Władysławowa	2	0	0	1	0	0	0	0	0	1	0	0	0	8	12
48	Przebudowa drogi przez wieś Wola Gołkowska (ul. Gościńiec) na odcinku od ulicy Asfaltowej w kierunku Antoninowa i Władysławowa. ok. 1 100 m.	2	0	0	1	0	0	0	0	0	1	0	0	0	8	12
49	Naprawa pokrycia dachowego, ocieplenie dachów w Zespole Szkół Nr 1, ul. Szpitalna 10, Piaseczno	3	0	0	1	0	1	0	1	2	0	3	0	0	0	11,5
50	Docieplenie i położenie elewacji byłego budynku internatu w Zespole Szkół Zawodowych, ul. Budowlanych 14, Góra Kalwaria	3	0	0	1	0	1	0	0	2	1	3	0	0	0	11,5
51	Wymiana okien na I i II piętrze w budynku C w Zespole Szkół im. W. S. Reymonta, Konstancin-Jeziorna	3	0	0	1	0	1	0	0	2	1	3	0	0	0	11,5
52	Zakup sprzętu, wyposażenia technicznego na utrzymanie dróg - dla Zarządu Dróg Powiatowych w Piasecznie	3	3	0	0	0	1	3	0	0	1	0	0	0	0	11,5
53	Odnowa nawierzchni drogi: Brzeście Podłęczne, Podłęczne Dębówka	2	0	0	1	0	0	3	0	0	1	0	0	0	4	11
54	Odnowienie nawierzchni ul. Parkowej w Ustanowie, gm. Prażmów, (dł. 1 km, odwodnienie, chodnik)	0	3	1	1	0	0	3	0	0	1	0	0	0	2	11
55	Zakup karetki pogotowia	4	0	0	1	0	0	3	0	0	1	0	2	0	0	11
56	Nowa nakładka bitumiczna na drodze nr 01322 Coniew - Pęcław - Wincentów, gm. Góra Kalwaria	1	0	0	1	0	0	3	0	0	1	0	0	0	4	10,5



l.p.	c.d. Nazwa inwestycji	1.1	1.2	1.3	1.4	1.5	2.1	2.2	2.3	2.4	2.5	3.1	3.2	3.3	3.4	suma
57	Modernizacja bazy w Wilczej Górze dla potrzeb Zarządu Dróg Powiatowych w Piasecznie	3	3	0	0	0	1	1	1	0	1	0	0	0	0	10,5
58	Modernizacja wymiennikowni dla potrzeb c.w.u. oraz sieci ciepłej w Domu Pomocy Społecznej w Górze Kalwarii, ul. Szpitalna 1	3	0	0	0	0	0	0	0	2	0	0	0	5	0	10
59	Instalacja platformy jezdnej w budynku nr 1 (budynek 3 piętrowy - istniejąca winda funkcjonuje tylko do 2 piętra), Dom Pomocy Społecznej w Konstancinie-Jeziornie	3	0	1	3	0	1	0	1	0	1	0	0	0	0	10
60	Wymiana systemu centralnego ogrzewania w Zespole Szkół Zawodowych, ul. Budowlanych 14, Góra Kalwaria	3	0	0	1	0	1	0	0	2	0	3	0	0	0	10
61	Budowa drogi nr 01303 od wsi Bielawa - Kępa Oborska, gm. Konstancin-Jeziorna	0	0	0	1	0	0	0	0	0	1	0	0	0	8	10
62	Modernizacja nawierzchni poprzez utwardzenie drogi powiatowej Jeżowice - Suchodół, gm. Tarczyn	0	0	0	1	0	0	0	0	0	1	0	0	0	8	10
63	Budowa chodnika i odwodnienia ul. Parkowej od ul. Wiekowej Sosny do ul. Południowej w Zalesiu Górnym, gm. Piaseczno	0	0	0	1	0	0	0	0	0	1	0	0	0	8	10
64	Montaż urządzeń do usuwania dymu lub zapobiegające zadymieniu na ewakuacyjnych klatkach schodowych w pawilonach w Domu Pomocy Społecznej w Górze Kalwarii, ul. Szpitalna 1	3	0	0	3	0	0	3	1	0	0	0	0	0	0	10
65	Wymiana instalacji co w Zespole Szkół Nr 1, ul. Szpitalna 10, Piaseczno	3	0	0	1	0	1	0	0	2	0	3	0	0	0	10
66	Remont boiska szkolnego o powierzchni 2376 m2 w Zespole Szkół Nr 2, al. Brzóz 26, Piaseczno	3	0	1	1	1	1	0	1	0	1	0	0	0	0	9
67	Poprawa nawierzchni i rozbudowa boisk szkolnych w Zespole Szkół Nr 1, ul. Szpitalna 10, Piaseczno	3	0	1	1	1	1	0	1	0	1	0	0	0	0	9
68	Remont sali gimnastycznej z zapleczem (wymiana podłogi i malowanie pomieszczeń) w Zespole Szkół Zawodowych, ul. Budowlanych 14, Góra Kalwaria	3	0	1	1	1	1	0	0	0	1	0	0	0	0	8,5
69	Budynek nr 1 i 2, kuchnia główna - remont i zabezpieczenie pokrycia dachowego, Dom Pomocy Społecznej w Górze Kalwarii	3	0	0	0	0	1	3	0	0	1	0	0	0	0	8,5
70	Wymiana instalacji elektrycznej (w pierwszej fazie II piętro) w Zespole Szkół Nr 1, ul. Szpitalna 10, Piaseczno	3	0	0	1	0	1	0	0	0	0	3	0	0	0	8,5
71	Modernizacja ul. Szkolnej i ul. Krasickiego w Lesznawoli (chodniki, odwodnienie), gm. Lesznawola	0	3	1	1	0	0	0	0	0	1	0	0	0	2	8



I.p.	c.d. Nazwa inwestycji	1.1	1.2	1.3	1.4	1.5	2.1	2.2	2.3	2.4	2.5	3.1	3.2	3.3	3.4	suma
72	Budowa chodnika przy ul. Postępu w Woli Mrokowskiej - Jastrzębiec	0	3	0	1	0	1	0	0	0	1	0	0	0	2	8
73	Zagospodarowanie terenu sportowego (boisko szkolne) w Zespole Szkół w Konstancinie-Jeziornie, ul. Mirkowska 39	3	0	3	0	1	0	0	0	0	1	0	0	0	0	8
74	Zagospodarowanie terenu sportowego – boisko szkolne w Specjalnym Ośrodku Szkolno-Wychowawczym w Piasecznie, ul. Szpitalna 12	3	0	3	0	1	0	0	0	0	1	0	0	0	0	8
75	Adaptacja stodoły na ujeżdżalnię dla koni w Zespole Szkół RCKU w Piasecznie, ul. Chyliczkowska 20	3	0	3	0	1	0	0	0	0	1	0	0	0	0	8
76	Modernizacja ul. M. Świątkiewicz w Jabłonowie, gm. Lesznówola	0	0	1	1	0	0	0	0	0	1	0	0	0	4	7,5
77	Budowa drogi nr 01313 Sierchów - Czarny Las, gm. Góra Kalwaria	0	0	0	1	0	1	0	0	0	1	0	0	0	4	7
78	Remont chodnika po prawej stronie ul. Stępkowskiego w Tarczynie	0	3	0	1	1	1	0	0	0	1	0	0	0	0	7
79	Remont drogi Kawęczyn - Pawłowice- E7	0	3	0	1	1	1	0	0	0	1	0	0	0	0	7
80	Budowa drogi nr 01327 - Żabieniec - Jesówka 1800 m.	0	3	0	1	1	1	0	0	0	1	0	0	0	0	7
81	Wybudowanie przyłącza wody z sieci miejskiej do budynku szkoły i budynku po byłym internacie w Zespole Szkół im. W. S. Reymonta, Konstancin-Jeziorna	3	0	1	1	0	1	0	0	0	0	0	0	0	0	6,5
82	Wymiana okien w: pomieszczenia nad kuchnią - 50, filia 1B - 40, c.d. pawilon nr 3 - 15, Dom Pomocy Społecznej w Górze Kalwarii	3	0	0	1	0	1	0	0	0	1	0	0	0	0	6,5
83	Dobudowanie wejścia głównego do szkoły z portiernią i ewentualna budowa pomieszczeń na szatnie spełniającego wymogi bhp w Zespole Szkół Nr 1, ul. Szpitalna 10, Piaseczno	3	0	0	0	0	1	0	1	0	1	0	0	0	0	6,5
84	Budowa drogi Wilczynek - Dobiesz, gm. Góra Kalwaria	0	0	0	1	0	0	0	0	0	1	0	0	0	4	6
85	Budowa drogi nr 01312 Królewski Las - Brzumin, gm. Góra Kalwaria	0	0	0	1	0	0	0	0	0	1	0	0	0	4	6
86	Projekt i budowa chodnika ul. Jedności w Janczewicach, gm. Lesznówola	0	0	0	1	0	0	0	0	0	1	0	0	0	4	6
87	Budowa chodnika przy ul. Rejonowej w Mrokwie, gm. Lesznówola	0	0	0	1	0	0	0	0	0	1	0	0	0	4	6
88	Przebudowa drogi Tarczyn - Janówek (ul. Błońska) remont nawierzchni ok.1 km	0	3	1	1	0	0	0	0	0	1	0	0	0	0	6



l.p.	c.d. Nazwa inwestycji	1.1	1.2	1.3	1.4	1.5	2.1	2.2	2.3	2.4	2.5	3.1	3.2	3.3	3.4	suma
89	Budowa drogi 01334 Wola Wągorodka - Chosna, gm. Prażmów	0	0	0	1	0	0	0	0	0	1	0	0	0	4	6
90	Remont sanitariatów polegający na wymianie skorodowanych, przeciekających rur, wymiana odpadających płytek glazuranych z pomalowaniem tynków Zespole Szkół Specjalnych w Łbiskach	3	0	0	0	0	1	0	0	0	1	0	0	0	0	5,5
91	Remont pokrycia dachowego z blachy trapezowej na wszystkich obiektach z zabezpieczeniem farbą antykorozyjną na blachę ocynkowaną z uszczelnieniem otworów po elementach mocujących w Zespole Szkół Specjalnych w Łbiskach	3	0	0	0	0	1	0	0	0	1	0	0	0	0	5
92	Remont pokrycia dachowego z pap termozgrzewalnych na łącznikach obiektowych i na kotłowni z wymianą obróbek blacharskich, rynien, rur spustowych w Zespole Szkół Specjalnych w Łbiskach	3	0	0	0	0	1	0	0	0	1	0	0	0	0	5
93	Remont ul. Piaseczyńskiej od ul. 3-go Maja do Tarczyna	2	0	0	1	0	0	0	0	0	2	0	0	0	0	5
94	Remont kapitalny łazienek w budynku A w Zespole Szkół im. W. S. Reymonta, Konstancin-Jeziorna	3	0	0	0	0	1	0	0	0	1	0	0	0	0	5
95	Częściowa adaptacja strychu na pomieszczenia mieszkalne dla młodzieży w Zespole Szkół RCKU, ul. Chyliczkowska 20, Piaseczno	3	0	0	0	0	1	0	1	0	0	0	0	0	0	5
96	Budowa chodnika przy ul. Nadrzecznej w Wólce Kosowskiej - Kosów, gm. Lesznowola	0	0	0	1	0	0	0	0	0	1	0	0	0	2	4
97	Remont ul. Akacyjowej od cmentarza przez wieś Marylka	0	0	0	1	0	0	0	0	0	1	0	0	0	0	2
98	Budowa chodnika o długości 600 m w miejscowości Kamionka	0	0	0	1	0	0	0	0	0	1	0	0	0	0	2
99	Budowa drogi nr 01362 Bystrzanów - Jeżewice dł. odcinka 1,9 km.	0	0	0	1	0	0	0	0	0	1	0	0	0	0	2
100	Remont drogi nr 01361 Jeziorany - Świętochów na odcinku 2,5 km.	0	0	0	1	0	0	0	0	0	1	0	0	0	0	2
101	Budowa drogi Suchodół - Bystrzanów nr 01362 ok.2 km	0	0	0	1	0	0	0	0	0	1	0	0	0	0	2
102	Budowa drogi Prace Duże - Gładków nr 01356 ok.1 km	0	0	0	1	0	0	0	0	0	1	0	0	0	0	2
103	Droga Prace Małe - Marylka - Złotokłos położenie nakładki na płyty betonowe + dokończenie na odcinku drogi gruntowej	0	0	0	1	0	0	0	0	0	1	0	0	0	0	2



I.p.	c.d. Nazwa inwestycji	1.1	1.2	1.3	1.4	1.5	2.1	2.2	2.3	2.4	2.5	3.1	3.2	3.3	3.4	suma
104	Budowa drogi nr 01358 Gąski - Prace Duże 1,5 km	0	0	0	1	0	0	0	0	0	1	0	0	0	0	2
105	Adaptacja pomieszczeń po składzie węgla na magazyn sportowy i techniczny w Zespole Placówek Opiekuńczo-Wychowawczych w Konstancinie-Jeziornie przy ul. Słonecznej 12	0	0	1	0	0	0	0	1	0	0	0	0	0	0	2
106	Wykonanie węzła ciepłego z wykorzystaniem sprężonych pomp ciepła w Zespole Szkół Nr 1, ul. Szpitalna 10, Piaseczno	Wniosek bezzasadny w związku z modernizacją kotłowni														
107	Zakup środków trwałych dla Starostwa Powiatowego w Piasecznie	Zadanie nierozpatrywane ze względu na wartość w poszczególnych latach poniżej 100 000 pln														
108	Zakupy inwestycyjne (środki trwałe) dla Domu Pomocy Społecznej w Konstancinie-Jeziornie, ul. Potulickich	Zadanie nierozpatrywane ze względu na wartość w poszczególnych latach poniżej 100 000 pln														
109	Zakup samochodu osobowego	Inwestycja nierozpatrywana ze względu na wartość poniżej 100 000 pln														
110	Remont szkoły ponadgimnazjalnej w Tarcynie- przystosowanie do potrzeb	Inwestycja nierozpatrywana ze względu na wartość poniżej 100 000 pln														
111	Adaptacja pomieszczeń po pogotowiu ratunkowym w Piasecznie na potrzeby powiatu.	Inwestycja nierozpatrywana ze względu na wartość poniżej 100 000 pln														
112	Przebudowa ul. Mirkowskiej po zrealizowaniu przez MZDW budowy drugiej jezdni ul. Warszawskiej	Inwestycja nierozpatrywana ze względu na wartość poniżej 100 000 pln														
113	Remont chodnika przy ul. Wareckiej, Konstancin-Jeziorna	Inwestycja nierozpatrywana ze względu na wartość poniżej 100 000 pln														
114	Remont nawierzchni drogi nr 01302 we wsi Okrzeszyn	Inwestycja nierozpatrywana ze względu na wartość poniżej 100 000 pln														
115	Chodnik przy ul. Grójeckiej w Tarcynie, część prawostronna do targowiska, odcinek ok. 250 m.	Inwestycja nierozpatrywana ze względu na wartość poniżej 100 000 pln														
116	Budowa siedziby pogotowia ratunkowego w Piasecznie	Inwestycja nierozpatrywana ze względu na zmianę koncepcji														
117	Likwidacja barier architektonicznych - budowa pochylni przy budynkach Starostwa: - budynek ul. Chyliczkowskiej 14- budynek przy ul. Czajewicza 1 A	Inwestycja nierozpatrywana ze względu na wartość poniżej 100 000 pln														
118	Przebudowa drogi 01344 (ul. Nadrzeczna), Wólka Kosowska, gm. Lesznowola	Inwestycja nierozpatrywana ze względu na wartość poniżej 100 000 PLN														
119	Budowa parkingu o pow. 410 m ² dla interesantów Wydz. Komunikacji i Transportu Starostwa Powiatowego w Piasecznie	Inwestycja nierozpatrywana z powodu niewyjaśnionej sytuacji dotyczącej terenów pod budowę														



I.p.	c.d. Nazwa inwestycji	1.1	1.2	1.3	1.4	1.5	2.1	2.2	2.3	2.4	2.5	3.1	3.2	3.3	3.4	suma
120	Adaptacja poddasza budynku przy ul. Słonecznej 12 Powiatowego Zespołu Placówek Opiekuńczo-Wychowawczych w Konstancinie-Jeziornie celem uzyskania dodatkowej powierzchni użytkowej w ramach dochodzenia do standardów	Inwestycja nierozpatrywana ze względu na wartość poniżej 100 000 pln														
121	Wykonanie czujek przeciwpożarowych w bud. kaplicy i pomieszczeniach nad kuchnią w Domu Pomocy Społecznej w Górze Kalwarii, ul. Szpitalna 1	Inwestycja nierozpatrywana ze względu na wartość poniżej 100 000 pln														
122	Wykonanie sieci komputerowej w Domu Pomocy Społecznej w Konstancinie-Jeziornie, ul. Potulickich	Inwestycja nierozpatrywana ze względu na wartość poniżej 100 000 pln														
123	Budowa pomieszczenia na samochody służbowe w Domu Pomocy Społecznej w Konstancinie-Jeziornie, ul. Potulickich 1	Inwestycja nierozpatrywana ze względu na wartość poniżej 100 000 pln														
124	Wyłożenie kostką drogi łączącej bud. nr I z bud. nr IV dla osób poruszających się na wózkach inwalidzkich, wykonanie miejsc parkingowych i dojazdu dla straży pożarnej w DPS w Konstancinie-Jeziornie, ul. Potulickich 1	Inwestycja nierozpatrywana ze względu na wartość poniżej 100 000 pln														
125	Wykonanie instalacji systemu przywoławczo – alarmowego w bud. nr I, modernizacja istniejącego systemu alarmowego w bud. nr III i IV w Domu Pomocy Społecznej w Konstancinie-Jeziornie, ul. Potulickich 1	Inwestycja nierozpatrywana ze względu na wartość poniżej 100 000 pln														
126	Wykonanie instalacji ppoż. w budynku internatu Zespołu Szkół RCKU w Piasecznie, ul. Chyliczkowska 20	Inwestycja nierozpatrywana ze względu na wartość poniżej 100 000 pln														
127	Odnowa nawierzchni drogi nr 01322 Wincentów - Linin, gmina Góra Kalwaria	Zadanie nierozpatrywane ze względu na to, że znajduje się w planie remontów ZDP i dotyczy bieżącego utrzymania dróg														
128	Odnowa 750 m nawierzchni drogi przez Okrzeszyn w gminie Konstancin-Jeziorna	Zadanie nierozpatrywane ze względu na to, że znajduje się w planie remontów ZDP i dotyczy bieżącego utrzymania dróg														
129	Odnowa nawierzchni drogi nr 01344 na odcinku od wsi Kosów do Wólki Kosowskiej, gmina Lesznowola	Zadanie nierozpatrywane ze względu na to, że znajduje się w planie remontów ZDP i dotyczy bieżącego utrzymania dróg														
130	Remont nawierzchni drogi nr 01351 przez Złotokłos, gmina Piaseczno	Zadanie nierozpatrywane ze względu na to, że znajduje się w planie remontów ZDP i dotyczy bieżącego utrzymania dróg														
131	Odnowa nawierzchni ul. Lipowej w Głoskowie, gmina Piaseczno	Zadanie nierozpatrywane ze względu na to, że znajduje się w planie remontów ZDP i dotyczy bieżącego utrzymania dróg														
132	Odnowa nawierzchni drogi nr 01328 Ustanów - Krupia Wólka, gmina Prażmów	Zadanie nierozpatrywane ze względu na to, że znajduje się w planie remontów ZDP i dotyczy bieżącego utrzymania dróg														
133	Remont drogi nr 01361 Jeziorzany - Świętochów na odcinku 2,5 km wraz ze ściegiem poboczy, gmina Tarczyn	Zadanie nierozpatrywane ze względu na to, że znajduje się w planie remontów ZDP i dotyczy bieżącego utrzymania dróg														



l.p.	c.d. Nazwa inwestycji	1.1	1.2	1.3	1.4	1.5	2.1	2.2	2.3	2.4	2.5	3.1	3.2	3.3	3.4	suma
134	Szpital powiatowy na 300 łózek, pięć oddziałów: interna, chirurgia, pediatria, ginekologia, intensywna terapia	Wniosek niemożliwy do realizacji														
135	Modernizacja stacji PKP w Piasecznie	Wniosek nierozpatrywany ponieważ nie leży w kompetencji Powiatu.														
136	Obwodnica Piaseczna po stronie zachodniej	Wniosek nierozpatrywany ponieważ nie leży w kompetencji Powiatu.														

Źródło: Dane Starostwa Powiatowego w Piasecznie.



7.2. Zadania objęte interwencją Planu Rozwoju Lokalnego Powiatu Piaseczyńskiego

Zadania objęte interwencją Plan Rozwoju Lokalnego w latach 2005 – 2008 realizowane będą w ramach czterech obszarów odpowiadających strategicznym obszarom rozwojowym Strategii Zrównoważonego Rozwoju Powiatu Piaseczyńskiego i Strategii Rozwoju Województwa Mazowieckiego. Są to:

- rozbudowa i modernizacja infrastruktury komunikacyjnej,
- budowa i modernizacja infrastruktury społecznej i edukacyjnej,
- poprawa warunków do rozwoju turystyki sportu i rekreacji,
- podnoszenie jakości obsługi obywateli.

Pośród listy 136 zadań zgłoszonych do realizacji na terenie Powiatu w okresie od 2005 do 2008 Planem Rozwoju Lokalnego objęto jedynie 27 projektów.

Przy wyborze zadań do objęcia planem zastosowano następujące kryteria:

- zgodność projektu z obszarami interwencji planu (spełnienie kryteriów demograficznych, właściwa wartość zadania, właściwy rodzaj zadania),
- zgodność ze Strategią Zrównoważonego Rozwoju Powiatu Piaseczyńskiego,
- stopień przygotowania do realizacji (dokumentacja techniczna, wymagane pozwolenia itp.),
- wpływ na rozwój edukacyjno-oświatowy dzieci i młodzieży,
- wpływ na bezpieczeństwo mieszkańców,
- wpływ na poprawę spędzania wolnego czasu przez mieszkańców i gości,
- powiązanie z innymi inwestycjami,
- wpływ na poprawę wizerunku powiatu
- wpływ na środowisko naturalne,
- wpływ na poprawę komfortu życia mieszkańców
- wpływ realizacji zadania na poprawę jakości życia społeczności lokalnej,
- zapewnienie płynności finansowania zadania (środki w budżecie powiatu) oraz możliwości dofinansowania zadania ze środków pozabudżetowych,
- wpływ na budżet powiatu (zwiększenie wpływów, optymalizacja wydatków),
- korzyści ekonomiczne,
- możliwość współfinansowania inwestycji z niekomercyjnych źródeł zewnętrznych,
- możliwość współfinansowania inwestycji z udziałem własnym mieszkańców lub zainteresowanych podmiotów,
- wpływ na rozwój gospodarczy, w tym na tworzenie nowych miejsc pracy na terenie



Powiatu.

Listę zadań objętych interwencją Planu Rozwoju Lokalnego Powiatu Piaseczyńskiego zawarto w tabeli 46.



Tabela 47 Lista zadań objętych interwencją Planu Rozwoju Lokalnego Powiatu Piaseczyńskiego wraz z planem finansowania

Lp.	Nazwa inwestycji	RAZEM 2005 - 2008				2005				2006				2007				2008			
		Razem	Własne	UE	BP	Razem	Własne	UE i TS	BP	Razem	Własne	UE i TS	BP	Razem	Własne	UE i TS	BP	Razem	Własne	UE i TS	BP
1	Modernizacja kotłowni gazowej o niskiej sprawności i maksymalnym stanie zużycia technicznego w Specjalnym Ośrodku Szkolno-Wychowawczym w Piasecznie, ul. Szpitalna 12	450 000	450 000	0	0	450 000	450 000	0	0	0	0	0	0	0	0	0	0	0	0	0	0
2	Przebudowa ulic: Piłsudskiego - Prusa - Długa, gm. Konstancin-Jeziorna *)	6 118 008	992 508	4 522 500	603 000	4 118 008	692 508	3 022 500	403 000	2 000 000	300 000	1 500 000	200 000	0	0	0	0	0	0	0	0
*) Ogólny koszt inwestycji wynosi 6 235 860 PLN, z czego wydatki poniesione w 2004 roku stanowiły 117 852 PLN (są to koszty niekwalifikowane).																					
3	Modernizacja drogi Ustanów - Zalesie Górne	3 140 000	590 000	2 250 000	300 000	140 000	140 000	0	0	1 500 000	225 000	1 125 000	150 000	1 500 000	225 000	1 125 000	150 000	0	0	0	0
4	Modernizacja ul. Łączności w Łazach, gm. Lesznowola	1 100 000	216 000	780 000	104 000	60 000	60 000	0	0	1 040 000	156 000	780 000	104 000	0	0	0	0	0	0	0	0
5	Budowa drogi 01356 Racibory - Kawęczyn, gm. Tarczyn**)	1 551 001	202 327	1 190 007	158 667	1 551 001	202 327	1 190 007	158 667	0	0	0	0	0	0	0	0	0	0	0	0
**) Ogólny koszt inwestycji wynosi 1 586 677 PLN, z czego wydatki poniesione w 2004 roku stanowiły 35 676 PLN (w tym kwota refundowana przez ZPORR w 2005 roku wynosi 26 757 PLN, a kwota refundowana przez MGPIPS wynosi 3 567 PLN).																					
6	Modernizacja ul. Krasickiego (remont nawierzchni, chodniki, parkingi, odwodnienie), gm. Lesznowola	1 120 000	227 500	787 500	105 000	70 000	70 000	0	0	1 050 000	157 500	787 500	105 000	0	0	0	0	0	0	0	0
7	Budowa i modernizacja drogi powiatowej nr 01313 Baniocha - Sierzchów o długości 5400 m, gm. Góra Kalwaria***)	6 518 051	963 710	4 900 890	653 451	4 244 052	748 409	3 084 391	411 252	2 273 999	215 301	1 816 499	242 199	0	0	0	0	0	0	0	0
***) Ogólny koszt inwestycji wynosi 6 580 321 PLN, z czego wydatki poniesione w 2004 roku stanowiły 62 270 PLN (w tym koszty niekwalifikowane: 45 800 PLN).																					
8	Modernizacja ul. Budowlanych i ul. Marianki w Górze Kalwarii	2 050 000	350 000	1 500 000	200 000	50 000	50 000	0	0	1 000 000	150 000	750 000	100 000	1 000 000	150 000	750 000	100 000	0	0	0	0
9	Modernizacja ul. Wojska Polskiego we Władysławowie, gm. Lesznowola	1 560 000	285 000	1 125 000	150 000	60 000	60 000	0	0	1 500 000	225 000	1 125 000	150 000	0	0	0	0	0	0	0	0
10	Dobudowanie hali na warsztaty w Zespole Szkół Nr 1 w Piasecznie, ul. Szpitalna 10	500 000	500 000	0	0	500 000	500 000	0	0	0	0	0	0	0	0	0	0	0	0	0	0
11	Modernizacja nawierzchni ul. Millenium i ul. Radnych, gm. Piaseczno, poprzez nakładkę asfaltową oraz budowa chodnika przez wieś Głusków	860 000	180 000	600 000	80 000	60 000	60 000	0	0	800 000	120 000	600 000	80 000	0	0	0	0	0	0	0	0



Lp.	c.d. Nazwa inwestycji	RAZEM 2005 - 2008				2005				2006				2007				2008			
		Razem	Własne	UE	BP	Razem	Własne	UE i TS.	BP	Razem	Własne	UE i TS.	BP	Razem	Własne	UE i TS.	BP	Razem	Własne	UE i TS.	BP
12	Budowa drogi powiatowej nr 01352 Kotorydz - Złotokłos, gm. Tarczyn	2 170 000	402 000	1 560 000	208 000	90 000	90 000	0	0	1 040 000	156 000	780 000	104 000	1 040 000	156 000	780 000	104 000	0	0	0	0
13	Komputeryzacja Starostwa Powiatowego w Piasecznie	100 000	100 000	0	0	100 000	100 000	0	0	0			0	0	0	0	0	0	0	0	0
14	Modernizacja kotłowni gazowej o niskiej sprawności wraz z wymianą sieci wewnętrznej w budynku Starostwa przy ul. Chyliczkowskiej 14	349 636	249 636	100 000	0	4 636	4 636	0	0	345 000	245 000	100 000*)	0	0	0	0	0	0	0	0	0
15	Przebudowa ul. 3-go Maja i ul. Społecznej w Złotokłosie, gm. Piaseczno	1 070 000	1 070 000	0	0	250 000	250 000	0	0	820 000	820 000	0	0	0	0	0	0	0	0	0	0
16	Rozbudowa budynku Starostwa Powiatowego w Piasecznie przy ul. Chyliczkowskiej 14 z uwzględnieniem potrzeb PODGiK	2 350 000	2 350 000	0	0	700 000	700 000	0	0	1 000 000	1 000 000	0	0	650 000	650 000	0	0	0	0	0	0
17	Rozbudowa Zespołu Szkół Nr 2 w Piasecznie, Al. Brzóz 26 – budowa sali gimnastycznej z zapleczem, łącznika i sal dydaktycznych oraz adaptacja pomieszczeń na bibliotekę	1 800 000	1 300 000	500 000	0	850 000	600 000	250 000	0	950 000	700 000	250 000	0	0	0	0	0	0	0	0	0
18	Przebudowa ul. Kalwaryjskiej, Góra Kalwaria	2 010 000	2 010 000	0	0	400 000	400 000	0	0	1 610 000	1 610 000	0	0	0	0	0	0	0	0	0	0
19	Budowa warsztatów szkolnych w Zespole Szkół Zawodowych w Górze Kalwarii, ul. Sajny 4	1 000 000	1 000 000	0	0	400 000	400 000	0	0	600 000	600 000	0	0	0	0	0	0	0	0	0	0
20	Budowa chodnika przy ul. Dworskiej w Chylicach, gm. Konstancin-Jeziorna	540 000	540 000	0	0	140 000	140 000	0	0	200 000	200 000	0	0	200 000	200 000	0	0	0	0	0	0
21	Zakup sprzętu, wyposażenia technicznego na utrzymanie dróg - dla Zarządu Dróg Powiatowych w Piasecznie	400 000	400 000	0	0	400 000	400 000	0	0	0	0	0	0	0	0	0	0	0	0	0	0
22	Modernizacja bazy w Wilczej Górze dla potrzeb Zarządu Dróg Powiatowych w Piasecznie	1 300 000	1 300 000	0	0	150 000	150 000	0	0	350 000	350 000	0	0	450 000	450 000	0	0	350 000	350 000	0	0
23	Wybudowanie przyłącza z sieci miejskiej do budynku szkoły i budynku po byłym internacie w Zespole Szkół im. W. S. Reymonta, Konstancin-Jeziorna ul. Mirkowska 39	100 000	100 000	0	0	100 000	100 000	0	0	0	0	0	0	0	0	0	0	0	0	0	0



Lp.	c.d. Nazwa inwestycji	RAZEM 2005 - 2008				2005				2006				2007				2008			
		Razem	Własne	UE	BP	Razem	Własne	UE i TS.	BP	Razem	Własne	UE i TS.	BP	Razem	Własne	UE i TS.	BP	Razem	Własne	UE i TS.	BP
24	Budowa drogi 01334 Wola Wągrowicka - Chosna, gm. Prażmów	1 515 000	1 515 000	0	0	15 000	15 000	0	0	500 000	500 000	0	0	500 000	500 000	0	0	500 000	500 000	0	0
25	Modernizacja drogi nr 01327 przez Zabieniec-Jasówkę do Jazgarzewa, gm. Piaseczno	1 560 000	1 560 000	0	0	60 000	60 000	0	0	750 000	750 000	0	0	750 000	750 000	0	0	0	0	0	0
26	Modernizacja ulicy Warszawskiej w Tarcynie	1 540 000	1 540 000	0	0	40 000	40 000	0	0	750 000	750 000	0	0	750 000	750 000	0	0	0	0	0	0
27	Budowa parkingu dla interesantów Wydz. Komunikacji i Transportu Starostwa Powiatowego w Piasecznie przy ul. Czajewicza 1A	700 000	700 000	0	0	700 000	700 000	0	0	0	0	0	0	0	0	0	0	0	0	0	0
Razem		43 471 696	21 093 681	19 815 897	2 562 118	15 702 697	7 182 880	7 546 898	972 919	20 078 999	9 229 801	19 613 999	1 235 199	6 840 000	3 831 000	2 655 000	354 000	850 000	850 000	0	0

Źródło: Dane Starostwa Powiatowego w Piasecznie.

*) Środki z Powiatowego Funduszu Ochrony Środowiska i Gospodarki Wodnej.



Pozostałe zadania znalazły się w grupie zadań komplementarnych i planowanych do objęcia planem.

Zadania komplementarne to projekty, które nie wpisują się w obszar interwencji planu z uwagi na niespełnienie wymaganych kryteriów dostępu (demograficznych, określonej wartości zadania lub z uwagi na niewłaściwy rodzaj projektu).

Zadania planowane do objęcia planem to projekty, które wpisują się w obszar interwencji planu, jednak w niedostatecznym stopniu spełniają pozostałe kryteria wyboru, w szczególności z uwagi na niski stopień przygotowania do realizacji lub na brak środków w budżecie Powiatu. Poniższa tabela ujmuje przyjęte inwestycje w podziale na cele strategiczne PRL.

Tabela 48 Lista zadań objętych interwencją Planu Rozwoju Lokalnego Powiatu w podziale na cele strategiczne

Lp.	Nazwa inwestycji
Rozbudowa i modernizacja infrastruktury komunikacyjnej	
1	Przebudowa ulic: Piłsudskiego - Prusa - Długa, gm. Konstancin-Jeziorna
2	Modernizacja drogi Ustanów - Zalesie Górne
3	Budowa drogi 01356 Racibory - Kawęczyn, gm. Tarczyn
4	Modernizacja ul. Krasickiego (remont nawierzchni, chodniki, parkingi, odwodnienie), Lesznowola
5	Zakup sprzętu, wyposażenia technicznego na utrzymanie dróg - dla Zarządu Dróg Powiatowych w Piasecznie
6	Modernizacja bazy w Wilczej Górze dla potrzeb Zarządu Dróg Powiatowych w Piasecznie
7	Budowa drogi 01334 Wola Wągrowzka - Chosna, gm. Prażmów
8	Modernizacja drogi nr 01327 przez Żabieniec-Jasówkę do Jazgarzewa, gm. Piaseczno
9	Modernizacja ulicy Warszawskiej w Tarczynie
10	Budowa i modernizacja drogi powiatowej nr 01313 Baniocha - Sierzchów o długości 5400 m, gm. Góra Kalwaria
11	Budowa chodnika przy ul. Dworskiej w Chylicach, gm. Konstancin-Jeziorna
12	Przebudowa ul. Kalwaryjskiej, Góra Kalwaria
13	Modernizacja ul. Budowlanych i ul. Marianki w Górze Kalwarii
14	Modernizacja ul. Wojska Polskiego we Władysławowie, Lesznowola
15	Modernizacja nawierzchni ul. Millenium i ul. Radnych, gm. Piaseczno, poprzez nakładkę asfaltową oraz budowa chodnika przez wieś Głusków
16	Przebudowa ul. 3-go Maja i ul. Społecznej w Złotokłosie, gm. Piaseczno
17	Budowa drogi powiatowej nr 01352 Kotorydz - Złotokłos, gm. Tarczyn
18	Modernizacja ul. Łączności w Łazach, gm. Lesznowola



Budowa i modernizacja infrastruktury społecznej i edukacyjnej	
1	Budowa warsztatów szkolnych w Zespole Szkół Zawodowych w Górze Kalwarii, ul. Sajny 4
2	Rozbudowa Zespołu Szkół Nr 2 w Piasecznie, Al. Brzóz 26 – budowa sali gimnastycznej z zapleczem, łącznika i sal dydaktycznych oraz adaptacja pomieszczeń na bibliotekę
3	Dobudowanie hali na warsztaty w Zespole Szkół Nr 1 w Piasecznie, ul. Szpitalna 10
4	Wybudowanie przyłącza z sieci miejskiej do budynku szkoły i budynku po byłym internacie w Zespole Szkół im. W. S. Reymonta, Konstancin-Jeziorna ul. Mirkowska 39
5	Modernizacja kotłowni gazowej o niskiej sprawności i maksymalnym stanie zużycia technicznego w Specjalnym Ośrodku Szkolno-Wychowawczym w Piasecznie, ul. Szpitalna 12
Podnoszenie jakości obsługi obywateli	
1	Komputeryzacja Starostwa Powiatowego w Piasecznie
2	Modernizacja kotłowni gazowej o niskiej sprawności wraz z wymianą sieci wewnętrznej w budynku Starostwa przy ul. Chyliczkowskiej 14
3	Rozbudowa budynku Starostwa Powiatowego w Piasecznie przy ul. Chyliczkowskiej 14 z uwzględnieniem potrzeb PODGiK
4	Budowa parkingu dla interesantów Wydz. Komunikacji i Transportu Starostwa Powiatowego w Piasecznie przy ul. Czajewicza 1A

Źródło: Dane Starostwa Powiatowego w Piasecznie.

Zakłada się możliwość aktualizacji Planu Rozwoju Lokalnego w trakcie jego wdrażania. Główne kierunki zmian dotyczyć będą:

- aktualizacji listy zadań, przede wszystkim w zakresie wprowadzania nowych projektów,
- korekt w harmonogramie realizacji projektów,
- zmian w tabelach finansowych (pojawienie się środków na realizację zadań).

Przeprowadzona analiza wskazuje, że realizacja zadań planu będzie miała wyraźny pozytywny wpływ na poprawę warunków i jakości życia społeczności lokalnej oraz przyczyni się do rozwoju systemu infrastruktury. Ponadto realizacja zadań wpływać będzie na tworzenie sprzyjających warunków do zmian w strukturze gospodarczej obszaru Powiatu, a także w sposobie użytkowania terenów.

Poniżej zaprezentowano charakterystykę inwestycji objętych Planem Rozwoju Lokalnego.



nazwa inwestycji	Modernizacja kotłowni gazowej o niskiej sprawności i maksymalnym stanie zużycia technicznego w Specjalnym Ośrodku Szkolno – Wychowawczym w Piasecznie, ul. Szpitalna 12.
Integracja projektu w strategii rozwoju	
Obszar strategiczny	A – Poprawa stanu sanitarnego i wzmocnienie koordynacji przyrodniczej powiatu.
Cel strategiczny/operac.	Cel operacyjny I – poprawa stanu sanitarnego powiatu.
Działanie	2
Lokalizacja zadania:	Piaseczno
Charakterystyka zadania:	Wymiana zużytych kotłów gazowych o niskiej sprawności na kotły nowoczesne z automatyką i o większej sprawności.
Uzasadnienie wyboru zadania (zastosowane kryteria):	Obecnie istniejące kotły są całkowicie wyeksploatowane i stwarzają niebezpieczeństwo, dlatego wymagają wymiany.
Zgodność z dokumentami planistycznymi (studium/plan)	Załącznik nr 11 do Uchwały Nr XXIV/1/04 Rady Powiatu Piaseczyńskiego z dnia 31 grudnia 2004 r. w sprawie uchwalenia budżetu Powiatu na rok 2005.
Oczekiwane rezultaty realizacji zadania: Modernizacja kotłowni wpłynie na zmniejszenie emisji we wszystkich wskaźnikach zanieczyszczeń do atmosfery. Obniżą się koszty ogrzewania budynku i poprawi stan bezpieczeństwa.	
Przewidywane nakłady do poniesienia w okresie 2005 – 2008 (dane w PLN) – 450 000 zł	

nazwa inwestycji	Przebudowa ulic: Piłsudskiego – Prusa – Długa, Gmina Konstancin – Jeziorna.
Integracja projektu w strategii rozwoju	
Obszar strategiczny	B – Usprawnienie komunikacji zbiorowej i indywidualnej.
Cel strategiczny/operac.	Cel operacyjny I – zwiększenie pojemności układu drogowego.
Działanie	2
Lokalizacja zadania:	Konstancin - Jeziorna
Charakterystyka zadania:	Przebudowa istniejących ulic poprzez wymianę nawierzchni jezdni i chodników. Przebudowa skrzyżowań na ronda oraz wykonanie odwodnienia (kanalizacja deszczowa, studnie chłonne).
Uzasadnienie wyboru zadania (zastosowane kryteria):	Brak odwodnienia powoduje zalewanie ulic podczas opadów atmosferycznych, a zły stan techniczny ulic oraz zwykłe skrzyżowania stanowią zagrożenie bezpieczeństwa dla ruchu drogowego.
Zgodność z dokumentami planistycznymi (studium/plan)	Załącznik nr 12 do Uchwały Nr XXIV/1/04 Rady Powiatu Piaseczyńskiego z dnia 31 grudnia 2004r. w sprawie uchwalenia budżetu Powiatu na rok 2005.
Oczekiwane rezultaty realizacji zadania: Wymiana nawierzchni jezdni, przebudowanie skrzyżowań na ronda wpłynie na poprawę bezpieczeństwa ruchu drogowego. Zwiększy się płynność ruchu oraz skróci czas przejazdu, a parametry techniczne drogi ulegną poprawie.	
Przewidywane nakłady do poniesienia w okresie 2005 – 2008 (dane w PLN) – 6 030 000 zł	



nazwa inwestycji	Modernizacja drogi Ustanów – Zalesie Górne.
Integracja projektu w strategii rozwoju	
Obszar strategiczny	B – Usprawnienie komunikacji zbiorowej i indywidualnej.
Cel strategiczny/operac.	Cel operacyjny I – zwiększenie pojemności układu drogowego.
Działanie	2
Lokalizacja zadania:	Ustanów, Zalesie Górne
Charakterystyka zadania:	Wykonanie odnowy istniejącej nawierzchni bitumicznej.
Uzasadnienie wyboru zadania (zastosowane kryteria):	Istniejąca droga posiada nawierzchnię bitumiczną w złym stanie technicznym. Stanowi to zagrożenie bezpieczeństwa ruchu drogowego oraz powoduje nadmierne zużycie pojazdów poruszających się po tej drodze.
Zgodność z dokumentami planistycznymi (studium/plan)	Załącznik nr 12 do Uchwały Nr XXIV/1/04 Rady Powiatu Piaseczyńskiego z dnia 31 grudnia 2004r. w sprawie uchwalenia budżetu Powiatu na rok 2005.
Oczekiwane rezultaty realizacji zadania: Odnowa nawierzchni będzie miała pozytywny wpływ na poprawę bezpieczeństwa ruchu drogowego oraz podniesienie standardu życia mieszkańców. Poprawie ulegną parametry techniczne, a tym samym zwiększy się płynność ruchu na drodze.	
Przewidywane nakłady do poniesienia w okresie 2005 – 2008 (dane w PLN) – 3 140 000 zł	

nazwa inwestycji	Modernizacja ul. Łączności w Łazach, Gmina Lesznowola.
Integracja projektu w strategii rozwoju	
Obszar strategiczny	B – Usprawnienie komunikacji zbiorowej i indywidualnej.
Cel strategiczny/operac.	Cel operacyjny I – zwiększenie pojemności układu drogowego.
Działanie	2
Lokalizacja zadania:	Łazy, Gmina Lesznowola
Charakterystyka zadania:	Przebudowa nawierzchni bitumicznej, wykonanie chodników, zjazdów do posesji oraz odwodnienia powierzchniowego.
Uzasadnienie wyboru zadania (zastosowane kryteria):	Istniejąca droga posiada nawierzchnię bitumiczną w złym stanie technicznym, co powoduje zagrożenie bezpieczeństwa ruchu drogowego. Brak chodników stanowi zagrożenie dla pieszych.
Zgodność z dokumentami planistycznymi (studium/plan)	Załącznik nr 12 do Uchwały Nr XXIV/1/04 Rady Powiatu Piaseczyńskiego z dnia 31 grudnia 2004r. w sprawie uchwalenia budżetu Powiatu na rok 2005.
Oczekiwane rezultaty realizacji zadania: Przebudowa nawierzchni będzie miała pozytywny wpływ na poprawę bezpieczeństwa ruchu drogowego oraz podniesienie standardu życia mieszkańców i użytkowników drogi.	
Przewidywane nakłady do poniesienia w okresie 2005 – 2008 (dane w PLN) – 1 100 000 zł	



nazwa inwestycji	Budowa drogi 01356 Racibory – Kawęczyn, Gmina Tarczyn
Integracja projektu w strategii rozwoju	
Obszar strategiczny	B – Usprawnienie komunikacji zbiorowej i indywidualnej.
Cel strategiczny/operac.	1. Cel operacyjny I – zwiększenie pojemności układu drogowego. 2. Cel operacyjny II – podniesienie atrakcyjności istniejącej komunikacji zbiorowej.
Działanie	1. 2 2. 2
Lokalizacja zadania:	Racibory, Kawęczyn, Gmina Tarczyn
Charakterystyka zadania:	Zadanie polega na wybudowaniu drogi o nawierzchni bitumicznej na podbudowie z kruszywa łamanego, wykonaniu poboczy, odwodnienia drogi oraz zjazdów do posesji.
Uzasadnienie wyboru zadania (zastosowane kryteria):	Obecnie istniejąca droga jest gruntowa, częściowo ulepszona żużlem paleniskowym, a jej bardzo zły stan techniczny stanowi uciążliwą barierę komunikacyjną dla mieszkańców obu miejscowości i okolic, jak również w sposób znaczący ogranicza rozwój istniejących na tym terenie przedsiębiorstw oraz ogranicza dostęp do znajdującej się na tym terenie bazy turystycznej i infrastruktury sportowej.
Zgodność z dokumentami planistycznymi (studium/plan)	Załącznik nr 11 do Uchwały Nr XXIV/1/04 Rady Powiatu Piaseczyńskiego z dnia 31 grudnia 2004r. w sprawie uchwalenia budżetu Powiatu na rok 2005.
Oczekiwane rezultaty realizacji zadania: Wybudowanie drogi zwiększy bezpieczeństwo ruchu na drodze, skróci czas przejazdu do szkół i pracy, poprawi parametry techniczne drogi, a także podniesie standard życia mieszkańców. Nastąpi zwiększenie dostępności do terenów inwestycyjnych, bazy turystycznej i sportowej i zapewnienie warunków rozwoju istniejącym i przyszłym podmiotom gospodarczym.	
Przewidywane nakłady do poniesienia w okresie 2005 – 2008 (dane w PLN) – 1 551 000 zł	

nazwa inwestycji	Modernizacja ul. Krasickiego (remont nawierzchni, chodniki, parkingi, odwodnienie), Gmina Lesznówola.
Integracja projektu w strategii rozwoju	
Obszar strategiczny	B – Usprawnienie komunikacji zbiorowej i indywidualnej.
Cel strategiczny/operac.	Cel operacyjny I – zwiększenie pojemności układu drogowego.
Działanie	2
Lokalizacja zadania:	Gmina Lesznówola
Charakterystyka zadania:	Wykonanie odnowy istniejącej nawierzchni bitumicznej, wykonanie chodników, miejsc parkingowych oraz odwodnienia.
Uzasadnienie wyboru zadania (zastosowane kryteria):	Istniejąca ulica posiada nawierzchnię bitumiczną w złym stanie technicznym, co powoduje zagrożenie bezpieczeństwa ruchu drogowego. Brak chodników stanowi zagrożenie bezpieczeństwa dla pieszych. Brak odwodnienia powoduje zalewanie ulicy podczas występowania opadów atmosferycznych.
Zgodność z dokumentami planistycznymi (studium/plan)	Załącznik nr 12 do Uchwały Nr XXIV/1/04 Rady Powiatu Piaseczyńskiego z dnia 31 grudnia 2004r. w sprawie uchwalenia budżetu Powiatu na rok 2005.
Oczekiwane rezultaty realizacji zadania: Wykonanie remontu nawierzchni, chodników, parkingów i odwodnienia wpłynie na poprawę bezpieczeństwa ruchu drogowego i pieszych oraz podniesie standard życia mieszkańców i użytkowników drogi.	
Przewidywane nakłady do poniesienia w okresie 2005 – 2008 (dane w PLN) – 1 120 000 zł	



nazwa inwestycji	Budowa i modernizacja drogi powiatowej nr 01313 Baniocha – Sierchów o długości 5400 m, Gmina Góra Kalwaria.
Integracja projektu w strategii rozwoju	
Obszar strategiczny	B – Usprawnienie komunikacji zbiorowej i indywidualnej.
Cel strategiczny/operac.	Cel operacyjny I – zwiększenie pojemności układu drogowego.
Działanie	2
Lokalizacja zadania:	Baniocha, Sierchów, Gmina Góra Kalwaria.
Charakterystyka zadania:	Wykonanie nawierzchni bitumicznej z chodnikiem, poboczem, miejscami postojowymi, odwodnieniem powierzchniowym przez rowy przydrożne oraz zjazdów do posesji z kostki brukowej.
Uzasadnienie wyboru zadania (zastosowane kryteria):	Obecnie droga na przeważającym odcinku posiada nawierzchnię piaszczysto-gruntową. W początkowym odcinku (we wsiach Łubna i Baniocha) nawierzchnia wykonana jest z płyt betonowych sześciokątnych. W końcowym odcinku (we wsi Sierchów) droga posiada nawierzchnię bitumiczną w złym stanie technicznym. Jej obecny stan stanowi poważną barierę komunikacyjną dla mieszkańców wymienionych miejscowości. Brak odpowiedniego dojazdu, a miejscami całkowita nieprzejezdnosc utrudnia rozwój gospodarczy regionu, ogranicza możliwość podjęcia pracy poza miejscem zamieszkania i zmniejsza atrakcyjność inwestycyjną.
Zgodność z dokumentami planistycznymi (studium/plan)	Załącznik nr 12 do Uchwały Nr XXIV/1/04 Rady Powiatu Piaseczyńskiego z dnia 31 grudnia 2004r. w sprawie uchwalenia budżetu Powiatu na rok 2005.
Oczekiwane rezultaty realizacji zadania Budowa drogi zwiększy bezpieczeństwo ruchu drogowego, skróci czas przejazdu do szkół i pracy, poprawi parametry techniczne drogi oraz podniesie standard życia mieszkańców. Dzięki realizacji inwestycji nastąpi wzrost liczby nowych przedsiębiorstw, a co za tym idzie nowych miejsc pracy.	
Przewidywane nakłady do poniesienia w okresie 2005 – 2008 (dane w PLN) – 6 518 051 zł	

nazwa inwestycji	Modernizacja ul. Budowlanych i ul. Marianki w Górze Kalwarii.
Integracja projektu w strategii rozwoju	
Obszar strategiczny	B – Usprawnienie komunikacji zbiorowej i indywidualnej.
Cel strategiczny/operac.	Cel operacyjny I – zwiększenie pojemności układu drogowego.
Działanie	2
Lokalizacja zadania:	Góra Kalwaria
Charakterystyka zadania:	Modernizacja nawierzchni bitumicznej.
Uzasadnienie wyboru zadania (zastosowane kryteria):	Istniejąca nawierzchnia jest w złym stanie technicznym, co stanowi zagrożenie bezpieczeństwa dla ruchu drogowego oraz pieszych.
Zgodność z dokumentami planistycznymi (studium/plan)	Załącznik nr 12 do Uchwały Nr XXIV/1/04 Rady Powiatu Piaseczyńskiego z dnia 31 grudnia 2004r. w sprawie uchwalenia budżetu Powiatu na rok 2005.
Oczekiwane rezultaty realizacji zadania: Odnowienie nawierzchni wpłynie na poprawę bezpieczeństwa ruchu drogowego oraz przyczyni się do poprawy płynności ruchu i parametrów technicznych drogi.	
Przewidywane nakłady do poniesienia w okresie 2005 – 2008 (dane w PLN) – 2 050 000 zł	



nazwa inwestycji	Modernizacja ul. Wojska Polskiego we Władysławowie, Gmina Lesznówola.
Integracja projektu w strategii rozwoju	
Obszar strategiczny	B – Usprawnienie komunikacji zbiorowej i indywidualnej.
Cel strategiczny/operac.	Cel operacyjny I – zwiększenie pojemności układu drogowego.
Działanie	2
Lokalizacja zadania:	Władysławowo, Gmina Lesznówola
Charakterystyka zadania:	Przebudowa drogi polegająca na wykonaniu nawierzchni bitumicznej.
Uzasadnienie wyboru zadania (zastosowane kryteria):	Istniejąca droga wykonana jest z płyt betonowych, która powoduje nadmierne zużycie pojazdów osobowych oraz wydłuża czas przejazdu.
Zgodność z dokumentami planistycznymi (studium/plan)	Załącznik nr 12 do Uchwały Nr XXIV/1/04 Rady Powiatu Piaseczyńskiego z dnia 31 grudnia 2004r. w sprawie uchwalenia budżetu Powiatu na rok 2005.
Oczekiwane rezultaty realizacji zadania: : Budowa drogi zwiększy bezpieczeństwo ruchu drogowego, skróci czas przejazdu do szkół i pracy, poprawi parametry techniczne drogi oraz podniesie standard życia mieszkańców.	
Przewidywane nakłady do poniesienia w okresie 2005 – 2008 (dane w PLN) – 1 560 000 zł	

nazwa inwestycji	Dobudowanie hali na warsztaty w Zespole Szkół Nr 1 w Piasecznie, ul. Szpitalna 10.
Integracja projektu w strategii rozwoju	
Obszar strategiczny	D – Zapewnienie mieszkańcom dostępności do usług ponadpodstawowych oraz wysokiego ich standardu.
Cel strategiczny/operac.	Cel operacyjny I – dostosowanie sieci i profilu szkół ponadgimnazjalnych do potrzeb i aspiracji społeczności powiatu.
Działanie	2
Lokalizacja zadania:	Piaseczno
Charakterystyka zadania:	Budowa warsztatów szkolnych będących obiektem dydaktycznym dla zespołu szkół. Budynek pomieści m.in.: pracownię elektryczną, rozdzielnię i ślusarnię, a także pomieszczenia obrabiarek mechanicznych i warsztatu naprawczego samochodów osobowych oraz część socjalną.
Uzasadnienie wyboru zadania (zastosowane kryteria):	Obecnie istniejące warsztaty szkolne nie spełniają warunków sanitarno-technicznych zgodnych z przepisami prawnymi dotyczącymi bezpieczeństwa i higieny w obiektach użyteczności publicznej. Potwierdzeniem tego są decyzje Państwowego Powiatowego Inspektora Sanitarnego w Piasecznie.
Zgodność z dokumentami planistycznymi (studium/plan)	Załącznik nr 11 do Uchwały Nr XXIV/1/04 Rady Powiatu Piaseczyńskiego z dnia 31 grudnia 2004r. w sprawie uchwalenia budżetu Powiatu na rok 2005
Oczekiwane rezultaty realizacji zadania: Wybudowane warsztaty będą spełniały warunki sanitarno-techniczne i zdrowotne zgodne z przepisami prawnymi dotyczącymi bezpieczeństwa i higieny w publicznych i niepublicznych szkołach i placówkach (Rozporządzenie Ministra Edukacji Narodowej i Sportu z dnia 31 grudnia 2002r.). Podniesiona zostanie jakość nauczania przedmiotów zawodowych.	
Przewidywane nakłady do poniesienia w okresie 2005 – 2008 (dane w PLN) – 500 000 zł	



nazwa inwestycji	Modernizacja nawierzchni ul. Millenium i ul. Radnych, Gmina Piaseczno, poprzez nakładkę asfaltową oraz budowa chodnika przez wieś Głosków.
Integracja projektu w strategii rozwoju	
Obszar strategiczny	B – Usprawnienie komunikacji zbiorowej i indywidualnej.
Cel strategiczny/operac.	Cel operacyjny I – zwiększenie pojemności układu drogowego.
Działanie	2
Lokalizacja zadania:	Głosków, Gmina Piaseczno
Charakterystyka zadania:	Wykonanie modernizacji nawierzchni poprzez nakładkę asfaltową oraz wykonanie chodnika.
Uzasadnienie wyboru zadania (zastosowane kryteria):	Istniejąca nawierzchnia jest w złym stanie technicznym, co powoduje zagrożenie bezpieczeństwa ruchu drogowego. Brak chodników stanowi zagrożenie bezpieczeństwa dla pieszych.
Zgodność z dokumentami planistycznymi (studium/plan)	Załącznik nr 12 do Uchwały Nr XXIV/1/04 Rady Powiatu Piaseczyńskiego z dnia 31 grudnia 2004r. w sprawie uchwalenia budżetu Powiatu na rok 2005.
Oczekiwane rezultaty realizacji zadania: Wykonanie modernizacji nawierzchni oraz chodnika będzie miało pozytywny wpływ na poprawę bezpieczeństwa ruchu drogowego i pieszych, a także podniesie standard życia mieszkańców.	
Przewidywane nakłady do poniesienia w okresie 2005 – 2008 (dane w PLN) – 860 000 zł	

nazwa inwestycji	Budowa drogi powiatowej nr 01352 Kotorydz-Złotokłos, Gmina Tarczyn.
Integracja projektu w strategii rozwoju	
Obszar strategiczny	B – Usprawnienie komunikacji zbiorowej i indywidualnej.
Cel strategiczny/operac.	Cel operacyjny I – zwiększenie pojemności układu drogowego.
Działanie	2
Lokalizacja zadania:	Kotorydz, Złotokłos, Gmina Tarczyn
Charakterystyka zadania:	Wybudowanie drogi o nawierzchni bitumicznej, utwardzonych poboczy, odwodnienia drogi oraz zjazdów do posesji.
Uzasadnienie wyboru zadania (zastosowane kryteria):	Obecnie istniejąca droga jest drogą gruntową, a jej zły stan techniczny stanowi barierę komunikacyjną dla mieszkańców obu miejscowości i okolic.
Zgodność z dokumentami planistycznymi (studium/plan)	Załącznik nr 12 do Uchwały Nr XXIV/1/04 Rady Powiatu Piaseczyńskiego z dnia 31 grudnia 2004r. w sprawie uchwalenia budżetu Powiatu na rok 2005.
Oczekiwane rezultaty realizacji zadania: Budowa drogi zwiększy bezpieczeństwo ruchu drogowego, skróci czas przejazdu do szkół i pracy, poprawi parametry techniczne drogi oraz podniesie standard życia mieszkańców.	
Przewidywane nakłady do poniesienia w okresie 2005 – 2008 (dane w PLN) – 2 170 000 zł	



nazwa inwestycji	Komputeryzacja Starostwa Powiatowego w Piasecznie.
Integracja projektu w strategii rozwoju	
Obszar strategiczny	D- Zapewnienie mieszkańcom dostępności do usług ponadpodstawowych oraz wysokiego ich standardu
Cel strategiczny/operac.	
Działanie	
Lokalizacja zadania:	Piaseczno
Charakterystyka zadania:	Zakup sprzętu komputerowego.
Uzasadnienie wyboru zadania (zastosowane kryteria):	Część sprzętu komputerowego Starostwa nie spełnia wymogów pracy w sieci komputerowej oraz pracy z aktualnymi wersjami oprogramowania.
Zgodność z dokumentami planistycznymi (studium/plan)	Załącznik nr 11 do Uchwały Nr XXIV/1/04 Rady Powiatu Piaseczyńskiego z dnia 31 grudnia 2004r. w sprawie uchwalenia budżetu Powiatu na rok 2005.
Oczekiwane rezultaty realizacji zadania: Usprawnienie pracy Urzędu.	
Przewidywane nakłady do poniesienia w okresie 2005 – 2008 (dane w PLN) –100 000 zł	

nazwa inwestycji	Modernizacja kotłowni gazowej o niskiej sprawności wraz z wymianą sieci wewnętrznej w budynku Starostwa przy ul. Chyliczkowskiej 14.
Integracja projektu w strategii rozwoju	
Obszar strategiczny	A – Poprawa stanu sanitarnego i wzmocnienie koordynacji przyrodniczej powiatu.
Cel strategiczny/operac.	Cel operacyjny I – poprawa stanu sanitarnego powiatu.
Działanie	2
Lokalizacja zadania:	Piaseczno
Charakterystyka zadania:	Wymiana zużytych kotłów gazowych o niskiej sprawności na kotły nowoczesne z automatyką i o większej sprawności oraz wymiana sieci wewnętrznej centralnego ogrzewania w budynku.
Uzasadnienie wyboru zadania (zastosowane kryteria):	Obecnie istniejące kotły są całkowicie wyeksploatowane i wymagają wymiany.
Zgodność z dokumentami planistycznymi (studium/plan)	Załącznik nr 12 do Uchwały Nr XXIV/1/04 Rady Powiatu Piaseczyńskiego z dnia 31 grudnia 2004r. w sprawie uchwalenia budżetu Powiatu na rok 2005.
Oczekiwane rezultaty realizacji zadania: Modernizacja kotłowni wpłynie na zmniejszenie emisji we wszystkich wskaźnikach zanieczyszczeń do atmosfery. Przyczyni się także do obniżenia kosztów ogrzewania budynku.	
Przewidywane nakłady do poniesienia w okresie 2005 – 2008 (dane w PLN) – 345 000 zł	



nazwa inwestycji	Przebudowa ul. 3-go Maja i ul. Społecznej w Złotokłosie, Gmina Piaseczno.
Integracja projektu w strategii rozwoju	
Obszar strategiczny	B – Usprawnienie komunikacji zbiorowej i indywidualnej.
Cel strategiczny/operac.	Cel operacyjny I – zwiększenie pojemności układu drogowego.
Działanie	2
Lokalizacja zadania:	Złotokłos, Gmina Piaseczno
Charakterystyka zadania:	Wykonanie odnowy istniejącej nawierzchni bitumicznej oraz ciągów pieszych.
Uzasadnienie wyboru zadania (zastosowane kryteria):	Istniejąca droga posiada nawierzchnię bitumiczną w złym stanie technicznym, która stanowi zagrożenie bezpieczeństwa ruchu drogowego i pieszych.
Zgodność z dokumentami planistycznymi (studium/plan)	Załącznik nr 12 do Uchwały Nr XXIV/1/04 Rady Powiatu Piaseczyńskiego z dnia 31 grudnia 2004r. w sprawie uchwalenia budżetu Powiatu na rok 2005.
Oczekiwane rezultaty realizacji zadania: Przebudowa nawierzchni wpłynie na poprawę bezpieczeństwa ruchu drogowego oraz parametrów technicznych drogi. Nastąpi zwiększenie płynności ruchu na przebudowanym odcinku.	
Przewidywane nakłady do poniesienia w okresie 2005 – 2008 (dane w PLN) – 1 070 000 zł	

nazwa inwestycji	Rozbudowa budynku Starostwa Powiatowego w Piasecznie przy ul. Chyliczkowskiej 14 z uwzględnieniem potrzeb PODGiK.
Integracja projektu w strategii rozwoju	
Obszar strategiczny	D – Zapewnienie mieszkańcom dostępności do usług ponadpodstawowych oraz wysokiego ich standardu.
Cel strategiczny/operac.	
Działanie	
Lokalizacja zadania:	Piaseczno
Charakterystyka zadania:	Projekt przewiduje rozbudowę budynku biurowego w kierunku południowo-wschodnim na wolnym terenie między istniejącym budynkiem biurowym a salą konferencyjną. Budynek będzie dwukondygnacyjny, dwuskrzydłowy z nieużytkowym wielospadowym poddaszem, murowany i częściowo podpiwniczony. Przewiduje się powiązanie budynku z funkcjonalnie istniejącym budynkiem biurowym na wszystkich kondygnacjach i z salą konferencyjną. Na parterze i piętrze będą się mieścić pokoje biurowe, sanitariaty, zaplecze sali konferencyjnej i niezbędna komunikacja. Piwnice budynku przeznaczono na pomieszczenia magazynowe i archiwum.
Uzasadnienie wyboru zadania (zastosowane kryteria):	Poprawa warunków obsługi interesantów.
Zgodność z dokumentami planistycznymi (studium/plan)	Załącznik nr 12 do Uchwały Nr XXIV/1/04 Rady Powiatu Piaseczyńskiego z dnia 31 grudnia 2004r. w sprawie uchwalenia budżetu Powiatu na rok 2005
Oczekiwane rezultaty realizacji zadania: W wyniku realizacji zadania poprawią się warunki pracy Urzędu, co przyczyni się do sprawniejszej obsługi interesantów.	
Przewidywane nakłady do poniesienia w okresie 2005 – 2008 (dane w PLN) 2 350 000 zł	



nazwa inwestycji	Rozbudowa Zespołu Szkół Nr 2 w Piasecznie, Al. Brzóz 26 – budowa sali gimnastycznej z zapleczem, łącznika i sal dydaktycznych oraz adaptacja pomieszczeń na bibliotekę.
Integracja projektu w strategii rozwoju	
Obszar strategiczny	D-Zapewnienie mieszkańcom dostępności do usług ponadpodstawowych oraz wysokiego ich standardu.
Cel strategiczny/operac.	Cel operacyjny I – dostosowanie sieci i profilu szkół ponadgimnazjalnych do potrzeb i aspiracji społeczności powiatu.
Działanie	2
Lokalizacja zadania:	Piaseczno
Charakterystyka zadania:	Budowa sali gimnastycznej z zapleczem, łącznika i sal dydaktycznych z sanitariatami oraz adaptacja pomieszczeń na bibliotekę.
Uzasadnienie wyboru zadania (zastosowane kryteria):	Obecna sala gimnastyczna (barak) mieści się w oddzielnym budynku nie połączonym ze szkołą. Jest to sala o bardzo małej powierzchni, nie przystosowana do pracy z młodzieżą oraz nie spełniająca wymogów sanitarno – technicznych i zdrowotnych zgodnych z przepisami dotyczącymi BHP w publicznych i niepublicznych szkołach i placówkach (Rozporządzenie Ministra Edukacji Narodowej i Sportu z 31.12.2002 r.).
Zgodność z dokumentami planistycznymi (studium/plan)	Załącznik nr 12 do Uchwały Nr XXIV/1/04 Rady Powiatu Piaseczyńskiego z dnia 31 grudnia 2004r. w sprawie uchwalenia budżetu Powiatu na rok 2005.
Oczekiwane rezultaty realizacji zadania: Sala gimnastyczna będzie przystosowana do prowadzenia zajęć sportowych z młodzieżą, co wpłynie na poprawę bezpieczeństwa i jakość prowadzonych zajęć sportowych. Parter zaplecza będzie mieścił pomieszczenia pomocnicze sali gimnastycznej. Ponadto w obiekcie znajdują się dwie sale dydaktyczne.	
Przewidywane nakłady do poniesienia w okresie 2005 – 2008 (dane w PLN) – 1 800 000 zł	

nazwa inwestycji	Przebudowa ul. Kalwaryjskiej, Góra Kalwaria.
Integracja projektu w strategii rozwoju	
Obszar strategiczny	B – Usprawnienie komunikacji zbiorowej i indywidualnej.
Cel strategiczny/operac.	Cel operacyjny I – zwiększenie pojemności układu drogowego.
Działanie	2
Lokalizacja zadania:	Góra Kalwaria
Charakterystyka zadania:	Wykonanie odnowy nawierzchni bitumicznej, przebudowy ciągów dla pieszych, remont kanalizacji deszczowej oraz odwodnienia.
Uzasadnienie wyboru zadania (zastosowane kryteria):	Istniejąca ulica posiada nawierzchnię bitumiczną oraz ciągi dla pieszych w złym stanie technicznym, które stanowią duże zagrożenie dla bezpieczeństwa ruchu drogowego. Brak odwodnienia powoduje zalanie ulicy podczas występowania opadów atmosferycznych.
Zgodność z dokumentami planistycznymi (studium/plan)	Załącznik nr 12 do Uchwały Nr XXIV/1/04 Rady Powiatu Piaseczyńskiego z dnia 31 grudnia 2004r. w sprawie uchwalenia budżetu Powiatu na rok 2005.
Oczekiwane rezultaty realizacji zadania: Odnowa nawierzchni bitumicznej oraz chodników wpłynie na poprawę bezpieczeństwa ruchu drogowego i pieszych, zwiększy się płynność ruchu na drodze. Budowa odwodnienia zapewni odprowadzenie wód deszczowych z jezdni. Nastąpi poprawa parametrów technicznych drogi.	
Przewidywane nakłady do poniesienia w okresie 2005 – 2008 (dane w PLN) – 2 010 000 zł	



nazwa inwestycji	Budowa warsztatów szkolnych w Zespole Szkół Zawodowych w Górze Kalwarii, ul. Sajny 4.
Integracja projektu w strategii rozwoju	
Obszar strategiczny	D-Zapewnienie mieszkańcom dostępności do usług ponadpodstawowych oraz wysokiego ich standardu.
Cel strategiczny/operac.	Cel operacyjny I – dostosowanie sieci i profilu szkół ponadgimnazjalnych do potrzeb i aspiracji społeczności powiatu.
Działanie	2
Lokalizacja zadania:	Góra Kalwaria
Charakterystyka zadania:	Budowa warsztatów szkolnych będących obiektem dydaktycznym dla zespołu szkół.
Uzasadnienie wyboru zadania (zastosowane kryteria):	Obecny budynek jest w bardzo złym stanie technicznym. Ograniczone są możliwości rozwoju szkoły.
Zgodność z dokumentami planistycznymi (studium/plan)	Załącznik nr 12 do Uchwały Nr XXIV/1/04 Rady Powiatu Piaseczyńskiego z dnia 31 grudnia 2004r. w sprawie uchwalenia budżetu Powiatu na rok 2005.
Oczekiwane rezultaty realizacji zadania: Wybudowane warsztaty będą spełniały warunki sanitarno-techniczne i zdrowotne zgodnie z przepisami dotyczącymi bezpieczeństwa i higieny w publicznych i niepublicznych szkołach i placówkach (Rozporządzenie Ministra Edukacji Narodowej i Sportu z dnia 31 grudnia 2002r.). Podniesiona zostanie jakość nauczania przedmiotów zawodowych.	
Przewidywane nakłady do poniesienia w okresie 2005 – 2008 (dane w PLN) – 1 000 000 zł	

nazwa inwestycji	Budowa chodnika przy ul. Dworskiej w Chylicach, Gmina Konstancin – Jeziorna.
Integracja projektu w strategii rozwoju	
Obszar strategiczny	B – Usprawnienie komunikacji zbiorowej i indywidualnej.
Cel strategiczny/operac.	Cel operacyjny I – zwiększenie pojemności układu drogowego.
Działanie	2
Lokalizacja zadania:	Konstancin – Jeziorna
Charakterystyka zadania:	Budowa chodnika.
Uzasadnienie wyboru zadania (zastosowane kryteria):	Brak chodnika stanowi zagrożenie bezpieczeństwa dla pieszych.
Zgodność z dokumentami planistycznymi (studium/plan)	Załącznik nr 12 do Uchwały Nr XXIV/1/04 Rady Powiatu Piaseczyńskiego z dnia 31 grudnia 2004r. w sprawie uchwalenia budżetu Powiatu na rok 2005.
Oczekiwane rezultaty realizacji zadania: Budowa chodnika będzie miała pozytywny wpływ na poprawę bezpieczeństwa pieszych oraz zmniejszy ilość wypadków drogowych.	
Przewidywane nakłady do poniesienia w okresie 2005 – 2008 (dane w PLN) – 540 000 zł	



nazwa inwestycji	Modernizacja bazy w Wilczej Górze dla potrzeb Zarządu Dróg Powiatowych w Piasecznie.
Integracja projektu w strategii rozwoju	
Obszar strategiczny	B – Usprawnienie komunikacji zbiorowej i indywidualnej.
Cel strategiczny/operac.	I – zwiększenie pojemności układu drogowego.
Działanie	
Lokalizacja zadania:	Wilcza Góra
Charakterystyka zadania:	Modernizacja bazy będzie polegała na budowie stanowisk warsztatowych, garażowych, parkingu oraz wiaty o konstrukcji stalowej, zamkniętej i otwartej. Zaprojektowano budowę budynku administracyjno-biurowego, bocznej drogi z wjazdem oraz parkingu zewnętrznego. Przewidziano także modernizację istniejącej stacji paliw.
Uzasadnienie wyboru zadania (zastosowane kryteria):	W wyniku naturalnego zużycia wszystkich obiektów bazy oraz braku możliwości zastosowania wymogów normatywnych do zaplecza technicznego i socjalnego, utrzymywanie obecnego stanu poprzez doraźne remonty i naprawy stało się nieracjonalne, kapitałochłonne i mało efektywne.
Zgodność z dokumentami planistycznymi (studium/plan)	Załącznik nr 12 do Uchwały Nr XXIV/1/04 Rady Powiatu Piaseczyńskiego z dnia 31 grudnia 2004r. w sprawie uchwalenia budżetu Powiatu na rok 2005.
Oczekiwane rezultaty realizacji zadania: W wyniku realizacji zadania nastąpi osiągnięcie istotnego wzrostu efektów działania ZDP poprzez: osiągnięcie odpowiednich standardów funkcjonowania logistycznego bazy, zapewnienie właściwych warunków socjalnych i BHP do pracy załogi, lepsze zabezpieczenie pracy sprzętu poprzez usprawnienie funkcji remontowych, bieżących obsług oraz parkowania. Lokalizacja siedziby ZDP w jednym miejscu poprawi poziom obsługi interesantów.	
Przewidywane nakłady do poniesienia w okresie 2005 – 2008 (dane w PLN) – 1 300 000 zł	

nazwa inwestycji	Wybudowanie przyłącza wodnego z sieci miejskiej do budynku szkoły i budynku po byłym internacie w Zespole Szkół im. W.S. Reymonta, Konstancin – Jeziorna ul. Mirkowska 39.
Integracja projektu w strategii rozwoju	
Obszar strategiczny	D – Zapewnienie mieszkańcom dostępności do usług ponadpodstawowych oraz wysokiego ich standardu.
Cel strategiczny/operac.	Cel operacyjny I – dostosowanie sieci i profilu szkół ponadgimnazjalnych do potrzeb i aspiracji społeczności powiatu.
Działanie	2
Lokalizacja zadania:	Konstancin – Jeziorna
Charakterystyka zadania:	Zadanie polega na budowie przyłącza wodnego z sieci miejskiej Konstancin – Jeziorna do budynku szkoły.
Uzasadnienie wyboru zadania (zastosowane kryteria):	Projekt musi być zrealizowany ze względu na wygaśnięcie umowy z dostawcą wody - firmą Metsa Tissue S.A. dnia 30.06.2005 r.
Zgodność z dokumentami planistycznymi (studium/plan)	Załącznik nr 11 do Uchwały Nr XXIV/1/04 Rady Powiatu Piaseczyńskiego z dnia 31 grudnia 2004 r. w sprawie uchwalenia budżetu Powiatu na rok 2005.
Oczekiwane rezultaty realizacji zadania: Zapewnienie ciągłości dostaw wody do placówki oświatowej.	
Przewidywane nakłady do poniesienia w okresie 2005 – 2008 (dane w PLN) – 100 000 zł	



nazwa inwestycji	Budowa drogi 01334 Wola Wągradzka – Chosna, Gmina Prażmów.
Integracja projektu w strategii rozwoju	
Obszar strategiczny	B – Usprawnienie komunikacji zbiorowej i indywidualnej.
Cel strategiczny/operac.	Cel operacyjny I – zwiększenie pojemności układu drogowego.
Działanie	2
Lokalizacja zadania:	Wola Wągradzka – Chosna, Gmina Prażmów.
Charakterystyka zadania:	Wybudowanie drogi o nawierzchni bitumicznej, utwardzonych poboczy, odwodnienia drogi oraz zjazdów do posesji.
Uzasadnienie wyboru zadania (zastosowane kryteria):	Obecnie istniejąca droga jest gruntowa, a jej zły stan techniczny stanowi uciążliwą barierę komunikacyjną dla mieszkańców obu miejscowości i okolic.
Zgodność z dokumentami planistycznymi (studium/plan)	Załącznik nr 12 do Uchwały Nr XXIV/1/04 Rady Powiatu Piaseczyńskiego z dnia 31 grudnia 2004r. w sprawie uchwalenia budżetu Powiatu na rok 2005.
Oczekiwane rezultaty realizacji zadania: Budowa drogi zwiększy bezpieczeństwo ruchu drogowego, skróci czas przejazdu do szkół i pracy, poprawi parametry techniczne drogi oraz podniesie standard życia mieszkańców i użytkowników drogi.	
Przewidywane nakłady do poniesienia w okresie 2005 – 2008 (dane w PLN) – 1 515 000 zł	

nazwa inwestycji	Modernizacja drogi nr 01327 przez Żabieniec-Jesówkę do Jazgarzewa, Gmina Piaseczno.
Integracja projektu w strategii rozwoju	
Obszar strategiczny	B – Usprawnienie komunikacji zbiorowej i indywidualnej.
Cel strategiczny/operac.	Cel operacyjny I – zwiększenie pojemności układu drogowego.
Działanie	2
Lokalizacja zadania:	Żabieniec – Jesówka, Gmina Piaseczno
Charakterystyka zadania:	Budowa drogi.
Uzasadnienie wyboru zadania (zastosowane kryteria):	W chwili obecnej jest to w przeważającej części droga gruntowa, a jej stan techniczny stanowi uciążliwą barierę komunikacyjną dla okolicznych mieszkańców.
Zgodność z dokumentami planistycznymi (studium/plan)	Załącznik nr 12 do Uchwały Nr XXIV/1/04 Rady Powiatu Piaseczyńskiego z dnia 31 grudnia 2004r. w sprawie uchwalenia budżetu Powiatu na rok 2005.
Oczekiwane rezultaty realizacji zadania: W wyniku realizacji inwestycji nastąpi zwiększenie płynności i bezpieczeństwa ruchu oraz poprawa parametrów technicznych drogi. Droga ta utworzy ciąg komunikacyjny łączący dwie drogi: wojewódzką nr 722 Piaseczno - Grójec z drogą krajową nr 79 Warszawa – Piaseczno – Kozienice – Sandomierz – Kraków.	
Przewidywane nakłady do poniesienia w okresie 2005 – 2008 (dane w PLN) – 1 560 000 zł	



nazwa inwestycji	Modernizacja ulicy Warszawskiej w Tarczynie.
Integracja projektu w strategii rozwoju	
Obszar strategiczny	B – Usprawnienie komunikacji zbiorowej i indywidualnej.
Cel strategiczny/operac.	Cel operacyjny I – zwiększenie pojemności układu drogowego.
Działanie	2
Lokalizacja zadania:	Tarczyn
Charakterystyka zadania:	Odnowa istniejącej nawierzchni.
Uzasadnienie wyboru zadania (zastosowane kryteria):	Istniejąca droga posiada nawierzchnię bitumiczną w złym stanie technicznym, co powoduje zagrożenie bezpieczeństwa ruchu drogowego.
Zgodność z dokumentami planistycznymi (studium/plan)	Załącznik nr 12 do Uchwały Nr XXIV/1/04 Rady Powiatu Piaseczyńskiego z dnia 31 grudnia 2004r. w sprawie uchwalenia budżetu Powiatu na rok 2005.
Oczekiwane rezultaty realizacji zadania: Przebudowa nawierzchni będzie miała pozytywny wpływ na poprawę bezpieczeństwa ruchu drogowego oraz podniesienie standardu życia mieszkańców. Poprawie ulegną parametry techniczne drogi i zwiększy się płynność ruchu na drodze.	
Przewidywane nakłady do poniesienia w okresie 2005 – 2008 (dane w PLN) – 1540 000 zł	

nazwa inwestycji	Budowa parkingu dla interesantów Wydział Komunikacji i Transportu Starostwa Powiatowego w Piasecznie przy ul. Czajewicza 1A
Integracja projektu w strategii rozwoju	
Obszar strategiczny	B - Usprawnienie komunikacji zbiorowej i indywidualnej.
Cel strategiczny/operac.	Cel operacyjny I - Zwiększenie pojemności układu drogowego.
Działanie	2
Lokalizacja zadania:	Piaseczno
Charakterystyka zadania:	Budowa parkingu.
Uzasadnienie wyboru zadania (zastosowane kryteria):	W chwili obecnej Wydział Komunikacji nie posiada parkingu dla interesantów. Interesanci parkują swoje samochody na ulicy oraz na chodnikach, co ogranicza przejazd i stwarza niebezpieczeństwo dla pieszych.
Zgodność z dokumentami planistycznymi (studium/plan)	Załącznik nr 11 do Uchwały Nr XXIV/1/04 Rady Powiatu Piaseczyńskiego z dnia 31 grudnia 2004 r. w sprawie uchwalenia budżetu Powiatu na rok 2005.
Oczekiwane rezultaty realizacji zadania: Budowa parkingu będzie miała pozytywny wpływ na poprawę bezpieczeństwa pieszych oraz spowoduje podniesienie poziomu jakości obsługi interesantów.	
Przewidywane nakłady do poniesienia w okresie 2005 – 2008 (dane w PLN) – 700 000	



nazwa inwestycji	Budowa chodnika o długości 600 m w miejscowości Kamionka, Gmina Piaseczno.
Integracja projektu w strategii rozwoju	
Obszar strategiczny	B – Usprawnienie komunikacji zbiorowej i indywidualnej.
Cel strategiczny/operac.	Cel operacyjny I – zwiększenie pojemności układu drogowego.
Działanie	2
Lokalizacja zadania:	Kamionka, Gmina Piaseczno
Charakterystyka zadania:	Budowa chodnika
Uzasadnienie wyboru zadania (zastosowane kryteria):	Brak chodnika stanowi zagrożenie bezpieczeństwa dla pieszych.
Zgodność z dokumentami planistycznymi (studium/plan)	Załącznik nr 12 do Uchwały Nr XXIV/1/04 Rady Powiatu Piaseczyńskiego z dnia 31 grudnia 2004r. w sprawie uchwalenia budżetu Powiatu na rok 2005.
Oczekiwane rezultaty realizacji zadania: Budowa chodnika będzie miała pozytywny wpływ na poprawę bezpieczeństwa osób oraz zmniejszy ilość wypadków drogowych.	
Przewidywane nakłady do poniesienia w okresie 2005 – 2008 (dane w PLN) – 95 000 zł	

**ROZDZIAŁ 8. PLAN ROZWOJU LOKALNEGO -
POWIĄZANIE PROJEKTÓW Z CELAMI
STRATEGICZNYMI POWIATU I WOJEWÓDZTWA**





8.1. Metoda powiązania projektów z celami strategicznymi Powiatu Piaseczyńskiego i Strategią Rozwoju Województwa Mazowieckiego

Plan Rozwoju Lokalnego jest dokumentem kierunkowym o perspektywicznym horyzoncie, który stanowi podstawę do wdrażania rozwojowych przedsięwzięć społecznych i gospodarczych. Rozwój powiatu winien skutecznie zaspokajać aspiracje jego mieszkańców. Zarówno metodyka prowadzonych prac, jak i przyjęte kryteria oceny projektów inwestycyjnych, zapewniają powiązanie projektów ze strategicznymi celami społeczno-gospodarczymi Powiatu i województwa.

Przyjęty w niniejszym zakresie Plan Rozwoju Lokalnego, przyczyni się do realizacji generalnego celu Powiatu polegającego na rozwoju gospodarczym i społecznym.

Wśród celów strategicznych Powiatu, do których prowadzić ma bezpośrednio realizacja przyjętych projektów inwestycyjnych znalazły się:

II. Cel strategiczny – usprawnienie komunikacji zbiorowej i indywidualnej, a w szczególności jego cel główny brzmiący: „Zwiększenie pojemności układu drogowego”, którego bezpośrednim przełożeniem jest pierwszy cel strategiczny Planu Rozwoju Lokalnego w brzmieniu: „Rozbudowa i modernizacja infrastruktury komunikacyjnej”.

IV. Cel strategiczny – Zapewnienie mieszkańcom dostępności do usług ponadpodstawowych oraz wysokiego ich standardu. Cel ten wraz z zawartymi w nim celami głównymi: „Dostosowanie sieci i profilu szkół ponadgimnazjalnych do potrzeb i aspiracji społeczności Powiatu”, „Rozwój instytucji kultury, sportu i rekreacji”, realizowany będzie poprzez wykonanie działań związanych z celami PRL o nazwach: „Budowa i modernizacja infrastruktury społecznej i edukacyjnej” oraz „Podnoszenie jakości obsługi obywateli”.

Zgodność celów poszczególnych poziomów planowania strategicznego pozwala na uporządkowany rozwój i osiągnięcie efektu synergii działań poszczególnych jednostek. Dlatego też cele strategiczne PRL Powiatu Piaseczyńskiego wpisują się w Strategię Rozwoju Województwa Mazowieckiego.

Cel priorytetowy Powiatu „Rozbudowa i modernizacja infrastruktury komunikacyjnej” poparty jest Strategii Województwa mówiącej w swoich celach długookresowych o „Zwiększeniu konkurencyjności metropolii warszawskiej i regionu w układzie europejskim i globalnym” oraz o „Przeciwdziałaniu nadmiernym, społecznie nieakceptowanym dysproporcjom w poziomie rozwoju gospodarczego i warunkach życia ludności w województwie”.

Drugi cel strategiczny Planu, „Budowa i modernizacja infrastruktury społecznej i edukacyjnej” jest komplementarny z celem długookresowym województwa mazowieckiego o nazwie



„Ukształtowanie tożsamości kulturowej regionu”, oraz wpisuje się w cel długookresowy mówiący o „Wydłużeniu trwania życia mieszkańców województwa mazowieckiego poprzez zmianę stylu życia oraz poprzez zmniejszenie rozpowszechniania chorób, ze szczególnym uwzględnieniem chorób cywilizacyjnych i uzależnień”.

Cel „Podnoszenie jakości obsługi obywateli” będący priorytetem dla Powiatu znajduje swoje odzwierciedlenie w celu strategicznym województwa o nazwie: „Przeciwdziałanie nadmiernym, społecznie nieakceptowanym dysproporcjom w poziomie rozwoju gospodarczego i warunkach życia ludności w województwie”, oraz kilku priorytetach mówiących o rozwoju funkcjonalności regionalnych ośrodków administracyjnych.

8.2. Cele projektów inwestycyjnych przyjętych do Planu Rozwoju Lokalnego

Poszczególne cele strategiczne mają być rozwijane poprzez przypisane im zadania szczegółowe, które stają się celami wiodącymi realizowanych projektów inwestycyjnych.

Podczas wyboru opcji inwestycyjnych i tworzenia Planu Rozwoju Lokalnego Powiatu Piaseczyńskiego szczególny nacisk położono na zadania:

1. Budowa i modernizacja infrastruktury społecznej i edukacyjnej podniesie jakość edukacji sportowej i kulturalnej w szkołach na obszarze Powiatu. Ponadto zwiększy funkcjonalność użytkowania budynków i ich infrastrukturę techniczną. Znacznie polepszy się wizerunek Powiatu wśród mieszkańców. Inwestycje w zakresie modernizacji obiektów sportowych, oświatowych i bibliotek szkolnych zwiększą standard świadczonych usług.
2. Modernizacja sieci drogowej Powiatu, z naciskiem na wymianę nawierzchni dróg dostosowując je do wymogów zintensyfikowanego ruchu drogowego. Działania te łączą się ze zwiększeniem bezpieczeństwa na drogach poprzez poszerzenie nawierzchni, budowę nowych nawierzchni ulic i dróg oraz chodników dla pieszych. Ponadto budowa bazy i zakup wyposażenia technicznego dla jednostek obsługujących infrastrukturę komunikacyjną pozwolą na poszerzenie możliwości działań i zwiększenie jakości i szybkości obsługi Powiatowego Zarządu Dróg.
3. Podnoszenie jakości obsługi obywateli zwiększy możliwości instytucji samorządowych w zakresie obsługi mieszkańców i osób przyjezdnych. Modernizacja wyposażenia i infrastruktury technicznej Starostwa pozwoli na ekonomiczne użytkowanie i poszerzenie wachlarza usług samorządu.

**ROZDZIAŁ 9. SYSTEM WDRAŻANIA I OCZEKIWANE WSKAŹNIKI
OSIĄGNIĘĆ PLANU ROZWOJU LOKALNEGO**





9.1. System wdrażania Planu Rozwoju Lokalnego

Plan Rozwoju Lokalnego jest dokumentem planowania średniookresowego, który stanowi podstawę do wdrażania rozwojowych przedsięwzięć społecznych i gospodarczych. Stanowi on bazę do:

- uwzględniania priorytetów Powiatu w strategii rozwoju subregionu, województwa,
- opracowywania planu zagospodarowania przestrzennego Powiatu,
- budowania programów sektorowych,
- finansowania przedsięwzięć i projektów z budżetów: państwa, władz regionalnych, ze źródeł pozabudżetowych,
- opracowywanie programów i projektów współfinansowanych z funduszy Unii Europejskiej.

Władze Powiatu wypełniając strategię winny podejmować decyzje określające: rodzaj zadań i ich hierarchię, zakres finansowania, okres i kolejność realizacji zadań.

Budżety Powiatu Piaseczyńskiego na kolejne lata przygotowywane będą w oparciu o PRL. Taki system wdrażania zapewnia kontrolę wdrażania oraz zgodność z obowiązującym prawem.

9.2. Oczekiwane wskaźniki osiągnięć Planu Rozwoju Lokalnego

Bezpośrednim wskaźnikiem wykonania Planu Rozwoju Lokalnego będzie stopień realizacji zaplanowanych projektów. Projekty realizowane są w oparciu o pełną dokumentację, zgodną z uchwałą budżetową, a stopień ich realizacji będzie monitorowanym na bieżąco wskaźnikiem osiągnięć Planu Rozwoju Lokalnego.

Wskaźnikami osiągnięć Planu Rozwoju Lokalnego o charakterze ogólnym będą:

- I. W obszarze rozwoju społecznego - awans cywilizacyjny rozumiany jako:
 1. Zniesienie infrastrukturalnych barier rozwoju prowadzące do polepszenia jakości życia mieszkańców Powiatu poprzez rozbudowę i modernizację infrastruktury technicznej tj.
 - rozbudowa i modernizacja sieci drogowej Powiatu,
 - polepszenie jakości i zakresu obsługi mieszkańców przez samorząd,
 - zwiększenie możliwości działania powiatowych służb.
 2. Poprawa stopnia samorządności i praworządności społecznej, w szczególności:
 - wzrost liczby inicjatyw rozwijających zainteresowania kulturowe i sportowe, szczególnie wśród młodzieży,
 - wzrost liczby organizacji lokalnych,
 3. Integracja Powiatu z regionem, w szczególności:
 - napływ ludności i osadnictwo związane z rozwojem gospodarczym Powiatu,



- zmniejszenie odpływu ludności z terenu Powiatu,
- wzrost liczby projektów partnerskich z innymi samorządami,
- wzmocnienie ponadregionalnego charakteru Powiatu i jego prestiżu.

II. W obszarze rozwoju gospodarczego:

1. Rozwój infrastruktury niezbędnej do funkcjonowania nowych podmiotów gospodarczych i poprawy warunków funkcjonowania obecnych tj.
 - nowe drogi i modernizacja obecnych dróg,
 - modernizacja budynków użyteczności publicznej i oświatowych
 - budowa chodników.
2. Wzrost przedsiębiorczości mieszkańców Powiatu poprzez inicjatywy na rzecz ich aktywizacji zawodowej, w szczególności:
 - wzrost liczby zarejestrowanych osób fizycznych prowadzących działalność gospodarczą w formie spółki osobowej lub indywidualnie,
 - spadek stopy bezrobocia poprzez powstawanie nowych miejsc pracy w sektorze prywatnym,
3. Wielkość napływu kapitału zagranicznego w postaci inwestycji bezpośrednich typu greenfield i brownfield.

III. W obszarze rozwoju kultury, turystyki, sportu i rekreacji.

- zwiększenie powierzchni obiektów sportowych,
- zwiększenie dostępności mieszkańców do sportu masowego,
- zwiększenie jakości i rodzaju usług kulturalnych,
- poprawa spędzania wolnego czasu.

W wyniku realizacji zadań objętych interwencją planu zostaną osiągnięte rezultaty, które w dłuższym horyzoncie przekładać się będą na polepszenie ogólnej sytuacji w Powiecie w ramach poszczególnych obszarów.

Zasadniczy pomiar bezpośrednich wskaźników odbywać się będzie na poziomie zadań.

Wielkości poszczególnych wskaźników ekonomicznych zostaną określone przez studia wykonalności dla poszczególnych przedsięwzięć inwestycyjnych.



Tabela 49 Bezpośrednie wskaźniki osiągnięć Planu Rozwoju Lokalnego

Nazwa zadania objętego interwencją Planu Rozwoju Lokalnego	Wskaźniki osiągnięć Planu Rozwoju Lokalnego		
	Produkty	Rezultaty	Oddziaływanie
Budowa drogi powiatowej nr 01356 Racibory – Kawęczyn na terenie Gminy Tarczyn	- wybudowana droga powiatowa – 1,334 km, - zmodernizowane utwardzone pobocza – 2,668 km	- skrócenie średniego czasu przejazdu między miejscowościami, - wzrost natężenia ruchu na drodze, - zwiększenie dostępności terenów inwestycyjnych - zwiększenie nośności drogi	- zwiększenie bezpieczeństwa osób korzystających z drogi - powstanie nowych miejsc pracy (w okresie 2 lat), - powstanie nowych przedsiębiorstw (w okresie 2 lat). - wzrost ceny gruntów inwestycyjnych, które stały się bardziej dostępne
Budowa i modernizacja drogi powiatowej nr 01313 Baniocza – Sierzchów – etap I na terenie Gminy Góra Kalwaria	etap I - wybudowana droga powiatowa – 3,23 km, - zmodernizowane utwardzone pobocza – 5,45 km - wybudowane chodniki – 1,20 km etap II - wybudowana droga powiatowa – 2,50 km, - zmodernizowane utwardzone pobocza – 4,99 km	- skrócenie średniego czasu przejazdu między miejscowościami, - wzrost natężenia ruchu na drodze, - większa dostępność terenów inwestycyjnych, - zwiększenie nośności drogi	- zwiększenie bezpieczeństwa osób korzystających z drogi, - powstanie nowych miejsc pracy (w okresie 2 lat), - powstanie nowych przedsiębiorstw (w okresie 2 lat). - wzrost ceny gruntów inwestycyjnych, które stały się bardziej dostępne
Przebudowa ulic: Piłsudskiego, Prusa, Długa na terenie Gminy Konstancin - Jeziorna	- przebudowane ulice, - zmodernizowane chodniki, - przebudowane utwardzone pobocza, - przebudowane skrzyżowania	- skrócenie czasu przejazdu wzdłuż wybudowanego odcinka, - zwiększenie nośności drogi	- wzrost bezpieczeństwa osób korzystających z drogi oraz zmniejszenie ilości wypadków, - wzrost liczby pojazdów korzystających z drogi
Modernizacja drogi Ustanów – Zalesie Górne na terenie Gminy Piaseczno	- zmodernizowana droga powiatowa - zmodernizowane utwardzone pobocza	- skrócenie czasu przejazdu wzdłuż zmodernizowanego odcinka, - wzrost natężenia ruchu na drodze,	- wzrost liczby pojazdów korzystających z drogi, - wzrost bezpieczeństwa osób korzystających z drogi oraz zmniejszenie ilości wypadków,
Modernizacja ul. Łączności w Łazach na terenie Gminy Lesznowola	- zmodernizowana droga powiatowa - zmodernizowane utwardzone pobocza	- skrócenie czasu przejazdu wzdłuż zmodernizowanego odcinka, - wzrost natężenia ruchu na drodze,	- wzrost liczby pojazdów korzystających z drogi - wzrost bezpieczeństwa osób korzystających z drogi oraz zmniejszenie ilości wypadków,
Modernizacja ul. Krasickiego na terenie Gminy Lesznowola	- zmodernizowana droga powiatowa - zmodernizowane utwardzone pobocza	- wzrost natężenia ruchu na drodze, - skrócenie czasu przejazdu wzdłuż zmodernizowanego odcinka	- wzrost liczby pojazdów korzystających z drogi - wzrost bezpieczeństwa osób korzystających z drogi oraz zmniejszenie ilości wypadków,
Modernizacja ulic: Budowlanych i Marianki na terenie Gminy Góra Kalwaria	- zmodernizowana droga powiatowa - zmodernizowane utwardzone pobocza	- wzrost natężenia ruchu na drodze, - skrócenie czasu przejazdu wzdłuż zmodernizowanego odcinka,	- wzrost liczby pojazdów korzystających z drogi - wzrost bezpieczeństwa osób korzystających z drogi oraz zmniejszenie ilości wypadków,
Modernizacja ul. Wojska Polskiego we wsi Władysławów na terenie Gminy Lesznowola	- zmodernizowana droga powiatowa - zmodernizowane utwardzone pobocza	- skrócenie czasu przejazdu wzdłuż zmodernizowanego odcinka, - wzrost natężenia ruchu na drodze,	- wzrost liczby pojazdów korzystających z drogi - wzrost bezpieczeństwa osób korzystających z drogi oraz zmniejszenie ilości wypadków,
Modernizacja nawierzchni ul. Millenium i ul. Radnych na terenie Gminy Piaseczno oraz budowa chodnika przez wieś Głusków	- zmodernizowana droga powiatowa - zmodernizowane utwardzone pobocza - wybudowany chodnik	- skrócenie czasu przejazdu wzdłuż zmodernizowanego odcinka, - wzrost natężenia ruchu na drodze,	- wzrost liczby pojazdów korzystających z drogi - wzrost bezpieczeństwa osób korzystających z drogi oraz zmniejszenie ilości wypadków,



c.d. Nazwa zadania objętego interwencją Planu Rozwoju Lokalnego	Wskaźniki osiągnięć Planu Rozwoju Lokalnego		
	Produkty	Rezultaty	Oddziaływanie
Budowa drogi powiatowej nr 01352 Kotorydz – Złotokłos na terenie Gminy Tarczyn	- wybudowana droga powiatowa - zmodernizowane utwardzone pobocza	- wzrost natężenia ruchu na drodze, - skrócenie średniego czasu przejazdu między miejscowościami, - większa dostępność terenów inwestycyjnych, - zwiększenie nośności drogi	- wzrost liczby pojazdów korzystających z drogi (w okresie 1 roku), - powstanie nowych miejsc pracy (w okresie 2 lat), - powstanie nowych przedsiębiorstw (w okresie 2 lat), - wzrost ceny gruntów inwestycyjnych, które stały się bardziej dostępne

Źródło: Dane Starostwa Powiatowego w Piasecznie.

**ROZDZIAŁ 10. SPOSOBY MONITOROWANIA, OCENY
I KOMUNIKACJI SPOŁECZNEJ PLANU ROZWOJU
LOKALNEGO**





10.1. Sposoby monitorowania i oceny Planu Rozwoju Lokalnego Powiatu Piaseczyńskiego

Plan Rozwoju Lokalnego Powiatu Piaseczyńskiego będzie monitorowany poprzez poddanie corocznej ocenie.

Poszczególne komisje Rady Powiatu i sama Rada będą rokrocznie oceniać PRL po przedłożeniu sprawozdania przez Starostę Powiatu, który poprzez pracę Zespołu Zadaniowego dokona przeglądu Planu Rozwoju Lokalnego. Przegląd, w wypadku uznania tego za stosowne, będzie oznaczał aktualizację Planu zgodnie z zastaną sytuacją. Aktualizacji podlegać będą wszystkie istotne elementy Planu, to jest:

- Wieloletni Plan Finansowy – poprzez aktualizację i dostosowanie do sytuacji bieżącej,
- Wieloletni Plan Rozwoju – poprzez uzupełnienie o nowe, zgłaszane projekty oraz ewentualną korektę kryteriów oceny zadań inwestycyjnych,
- Cały Plan Rozwoju Lokalnego zgodnie z potrzebami wyrażonymi przez Radę Powiatu.

10.2. Sposoby inicjowania współpracy pomiędzy sektorem publicznym, prywatnym i organizacjami pozarządowymi

Do zadań własnych Powiatu należy współpraca i wspieranie wybranych przedsięwzięć organizacji pozarządowych działających na terenie Powiatu Piaseczyńskiego. Przy opracowywaniu zadań biorą czynny udział organizacje pozarządowe oraz społeczeństwo poprzez swoich przedstawicieli w Radzie Powiatu.

Powiat inicjuje współpracę z instytucjami sektora publicznego i lokalnymi przedsiębiorstwami sektora prywatnego poprzez organizowanie wspólnych spotkań dla przedstawicieli tych jednostek. Dodatkowo w pełni uspołeczniony proces informowania o pracach nad Planem Rozwoju Lokalnego połączony z przyjmowaniem propozycji projektów inwestycyjnych od wszystkich zainteresowanych, tzn.:

- o obywateli,
- o jednostek gospodarczych,

powoduje pełen udział wszystkich podmiotów aktywnych na terenie Powiatu w tworzeniu Planu Rozwoju Lokalnego.

10.3. Public Relations Planu Rozwoju Lokalnego

Zespół Zadaniowy ds. opracowania Planu Rozwoju Lokalnego postanowił szeroko informować opinię publiczną o podjętych pracach.



Mieszkańcy, a także poinformowane o działaniach organizacje pozarządowe wraz z jednostkami gospodarczymi wzięły udział w zgłaszaniu propozycji inwestycyjnych. Podobne działania przewiduje się rokrocznie przy przeglądach i aktualizacjach Planu.

Po zakończeniu prac Plan Rozwoju Lokalnego jako dokument uchwalony przez Radę Powiatu w Piasecznie zostanie (w zasadniczej części) opublikowany na oficjalnych stronach internetowych. Te działania winny zapewnić dostęp do informacji o działaniach w ramach Planu Rozwoju Lokalnego wszystkim mieszkańcom i instytucjom zainteresowanym zagadnieniem rozwoju Powiatu.

Promocja i reklama bezpośrednia będzie skierowana do wybranych, potencjalnych wykonawców i inwestorów. Polegać to będzie na bezpośrednim zapraszaniu do negocjacji wybranych podmiotów, mogących być partnerami w realizacji poszczególnych inwestycji Planu Rozwoju Lokalnego.

Dodatkowo instytucją odpowiedzialną za promocję projektów inwestycyjnych będzie Powiat. Działania związane z tym zadaniem realizowane będą zgodnie z zasadami, zawartymi w Planie Promocji ZPORR „Wsparcie Rozwoju Regionalnego w Polsce ze Środków Funduszy Strukturalnych”, który powstał na bazie Rozporządzenia Rady 1260/1999 oraz Rozporządzenia Komisji nr 1159/2000. Do środków promocji Projektu należeć będą:

- tablice informacyjne w trakcie realizacji prac, zawierająca dane na temat ewentualnego dofinansowania projektów ze środków Unii Europejskiej,
- tablice pamiątkowe po realizacji projektów, z informacją o współfinansowaniu ze środków Unii Europejskiej,
- umieszczanie logo Unii Europejskiej oraz ZPORR na wszystkich informacjach, dotyczących projektów (m.in. publikacje, ogłoszenia, materiały prasowe, strona internetowa) wraz z tekstem, wskazującym, na współfinansowanie Projektu ze środków Europejskiego Funduszu Rozwoju Regionalnego.

ROZDZIAŁ 11. PODSUMOWANIE





Tworzenie Planu Rozwoju Lokalnego to proces decyzyjny prowadzący do najwłaściwszego zaplanowania inwestycji na miarę oczekiwań i potrzeb mieszkańców oraz możliwości finansowych powiatu. Poniższy schemat podsumowuje proces konstruowania i realizacji PRL.

Schemat 1. Struktura procesu konstruowania i realizacji Planu Rozwoju Lokalnego

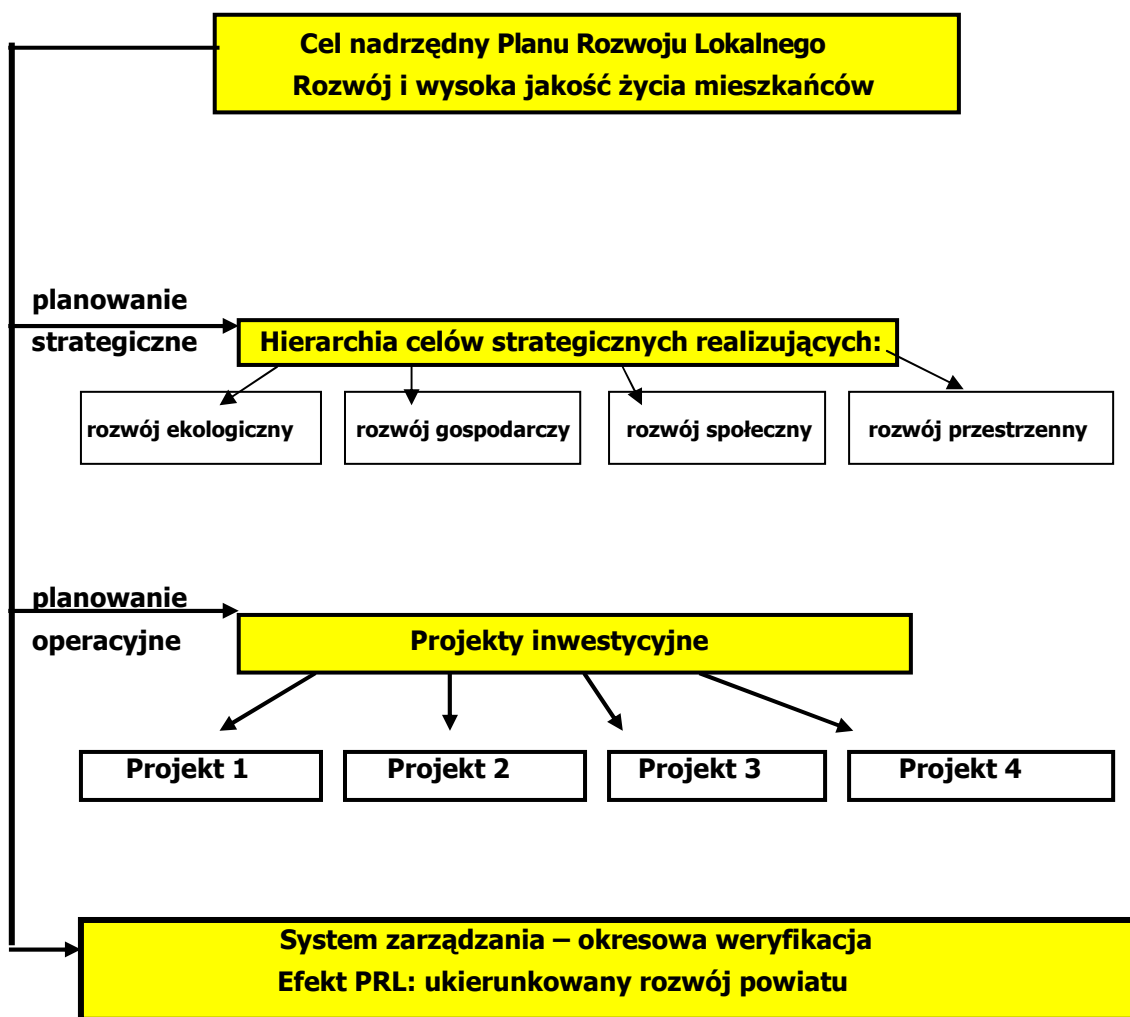

PRL powoduje:

- systematyczność gromadzenia informacji,
- jednolitość dla wszystkich zainteresowanych,
- klarowność kryteriów oceny,
- powiązanie z możliwościami finansowymi,
- pełniejsze rozpoznanie potrzeb mieszkańców i lepsze ich zaspokajanie,
- zmniejszenie roli polityki przy wyborze inwestycji,



- radykalne zwiększenie szans na pozyskanie środków z Unii Europejskiej.

PRL zawiera:

- listę zadań inwestycyjnych z zakresem rzeczowym i finansowym,
- terminy niezależne od kadencji,
- prognozę dochodów,
- prognozę wydatków operacyjnych,
- wielkość środków przeznaczonych na inwestycje,
- przewidywaną wielkość długu,
- prognozę kosztów obsługi zadłużenia.

Podsumowujące zestawienie finansowe zadań objętych interwencją Planu Rozwoju Lokalnego Powiatu Piaseczyńskiego prezentuje tabela 48.

Tabela 50 Zestawienie finansowe Planu Rozwoju Lokalnego Powiatu Piaseczyńskiego z podziałem na lata i źródła finansowania

wyszczególnienie	razem	2005	2006	2007	2008
Środki własne	21 093 681	7 182 880	9 229 801	3 831 000	850 000
Środki UE i Total. Sport.	19 815 897	7 546 898	9 613 999	2 655 000	0
Budżet Państwa	2 562 118	972 919	1 235 199	354 000	0
Łączna wartość inwestycji	43 471 696	15 702 697	20 078 999	6 840 000	850 000

Źródło: Opracowanie Inwest Consulting S.A. na podstawie danych Starostwa Powiatowego.

**ROZDZIAŁ 12. ZAŁĄCZNIKI - PODSTAWY PRAWNE PRAC
NAD PLANEM ROZWOJU LOKALNEGO POWIATU
PIASECZYŃSKIEGO**





12.1. Uchwała nr XIX/11/04 Rady Powiatu Piaseczyńskiego z dnia 29 lipca 2004 roku w sprawie opracowania Planu Rozwoju Lokalnego Powiatu Piaseczyńskiego

UCHWAŁA NR XIX/11/04

Rady Powiatu Piaseczyńskiego
z dnia 29 lipca 2004 roku

w sprawie opracowania Planu Rozwoju Lokalnego Powiatu Piaseczyńskiego.

Na podstawie art. 12 pkt 4 ustawy z dnia 5 czerwca 1998 roku o samorządzie powiatowym (Dz. U. z 2001 r. Nr 142, poz. 1592, z późn. zm.) uchwala się, co następuje:

§ 1

Zobowiązuje się Zarząd Powiatu Piaseczyńskiego do podjęcia działań zmierzających do opracowania Planu Rozwoju Lokalnego Powiatu Piaseczyńskiego na lata 2004-2006 i następne planowane lata 2007-2010 w terminie do 30 września 2004 roku.

§ 2

Plan Rozwoju Lokalnego Powiatu Piaseczyńskiego winien:

- 1) zawierać zestawienie wieloletnich i jednorocznych zadań inwestycyjnych;
- 2) być planem krocącym, przynajmniej corocznie aktualizowanym w zakresie zarówno rzeczowym, jak i finansowym;
- 3) stanowić podstawę do tworzenia projektów budżetów w części inwestycyjnej.

§ 3

Wykonanie uchwały powierza się Zarządowi Powiatu Piaseczyńskiego.

§ 4

Uchwała wchodzi w życie z dniem podjęcia.

PRZEWODNICZĄCY
Rady Powiatu Piaseczyńskiego

Waldemar Kosakowski



12.2. Uchwała nr 100/1/04 Zarządu Powiatu Piaseczyńskiego z dnia 8 września 2004 roku w sprawie powołania Zespołu ds. prac nad Planem Rozwoju Lokalnego.

Uchwała nr 100/1/04
Zarządu Powiatu Piaseczyńskiego
z dnia 08 września 2004

w sprawie powołania Zespołu d/s prac nad Planem Rozwoju Lokalnego

Na podstawie § 1 Uchwały Rady Powiatu Piaseczyńskiego nr XIX/11/04 z dnia 29 lipca 2004r. w sprawie opracowania Planu Rozwoju Lokalnego Powiatu Piaseczyńskiego, Zarząd Powiatu uchwala, co następuje:

§ 1

Do prac nad projektem Planu Rozwoju Lokalnego powołuje się zespół w składzie:

- 1) Jerzy Walasek - Wicestarosta (Przewodniczący),
- 2) Kazimierz Makowski - (Wiceprzewodniczący)
- 3) Jan Dąbek - Radny Powiatu
- 4) Włodzimierz Rasinski - Radny Powiatu,
- 5) Jerzy Paulinek - Radny Powiatu,
- 6) Tadeusz Waśkiewicz - Skarbnik,
- 7) Katarzyna Jaranowska - Naczelnik Wydziału Architektury,
- 8) Beata Wądołowska - Naczelnik Wydziału Promocji i Rozwoju (Sekretarz),
- 9) Andrzej Dębowy - Dyrektor Zarządu Dróg Powiatowych.

§ 2

Wykonanie Uchwały powierza się Wicestaroscie Piaseczyńskiemu.

§ 3

Uchwała wchodzi w życie z dniem podjęcia.

Starosta Jerzy Kongiel

Wicestarosta Jerzy Walasek

Członek Zarządu Andrzej Klus

Za zgodność
z oryginałem

21.12.2004r.

Podinspektor



12.3. Uchwała nr XXI/10/04 Rady Powiatu Piaseczyńskiego z dnia 30 września 2004 roku w sprawie przyjęcia kryteriów oceny inwestycji na potrzeby Planu Rozwoju Lokalnego.

Uchwała nr XXI/10/04

**Rady Powiatu Piaseczyńskiego
z dnia 30 września 2004 roku**

w sprawie przyjęcia kryteriów oceny inwestycji na potrzeby Planu Rozwoju Lokalnego

Na podstawie art. 12 pkt 4 ustawy z dnia 5 czerwca 1998 roku o samorządzie powiatowym (Dz. U. z 2001 r. Nr 142, poz. 1592, z późn. zm.) uchwała się, co następuje:

§ 1

Ustala się kryteria ogólnej oceny inwestycji obowiązujące przy sporządzaniu Planu Rozwoju Lokalnego, stanowiące załącznik nr 1 do niniejszej Uchwały.

§ 2

Wykonanie Uchwały powierza się Zarządowi Powiatu Piaseczyńskiego.

§ 3

Uchwała wchodzi w życie z dniem podjęcia.

**PRZEWODNICZĄCY
Rady Powiatu Piaseczyńskiego**

Waldemar Kosakowski